朝鮮日報
夕刊
七日(木)
本紙朝夕刊十二面
編輯兼發行人 方應謨 印刷人 崔益進
發行所 朝鮮日報社

京城府圖書館 鍾路分館

上海戰線에白兵戰

淺間部隊敵陣地奪取

海軍航空隊地上部隊와協力

北支戰線軍平原占領

【羅店鎭七日發同盟】羅店鎭西南方의東陳部落을 猛攻하고잇든淺間部隊는 六日夜半張家村과 林家宅을 奪取하고 이方面의敵의 要塞인 集團部落은 完全我軍手中에 歸하엿다 一方○○舊에連한 安達部隊도 七日未明 行動을開始하야 壯烈한 白兵戰을展開하면서 午前五時二十分 曹家宅 金家店을 占據하고 目下殘敵을追擊하는中이다

【羅店鎭六日發同盟】羅店鎭西方의集團部落을 猛攻하고잇든淺間部隊는 六日午後王家宅、廣家宅(廣福鎭家宅으로誤報)을 奪取하엿다 이果敢한 連續的突擊에 敵部隊는 周章狼狽하야 林家宅、張家宅으로부터 續續後退를 開始하고 淺間部隊는 繼續하야 敵을西方으로 壓迫하야 急追하는中이다

【上海六日發同盟】○○報道部午後九時半發表=淺間部隊는 午後王家宅附近의敵陣地를 奪取하고 다시 其西方敵陣地에對하야 攻擊을續行하는中이다

【上海六日發同盟】北局、小川、高橋三市場指揮의 海軍航空隊○○機○○機는 六日午前十一時와午後三時의二回에亘하야 陸軍部隊와 海軍陸戰隊의 戰鬪에協力하야 江灣鎭 閘北 大場鎭의敵陣地에 猛烈한爆擊을加하엿다

【天津六日發同盟】津浦線의我軍은 三日 一擧에德州를 占領하야 山東北端의 敵의大抵抗陣을 排擊하고 繼續潰走하는敵을 驅逐猛進하야 黃河畔에 進出하엿다 六日早曉裝甲列車는 黑煙을吐하면서 南方으로突進하야 線路兩側의 敵을驅掃하면서 午前十時平原驛에 進入하야 同地의 敵과激戰을交한後 이를占領하엿다 實로 滄州를 占領한지 바로十日 이미濟南及 黃河間을떠나기 겨우十六里되는 地點에 達하엿다 黃河以北의 津浦線은 거의我軍手中에 確保되고 全然戰意를 喪失한 二十九軍 中央軍等 北支支那軍이 黃河南岸으로 潰走할날도 不遠하다

北支戰況

【天津六日發同盟】軍司令部午後七時發表

一、今六日午後零時二十五分 敵飛行機는 保定上空二千九百米에出現하엿다가 我高射砲로擊退되엿다

二、我裝甲列車는 六日午前七時 平原鎭(德州東南方約十里)에 侵入하야 同地를 占領하엿다

三、猪鹿倉、後藤兩部隊는 六日아츰부터 原平鎭(代州南方約十五里)의 敵陣地를攻擊、步兵各部隊와 協力하야 午前十時三十分突擊을 敢行하고 目下 部落內를 掃蕩하는中이다

策動을도다多少라도 對日方策이 硬化될것은 事實로보이나 그러나 諸般事情으로보아 具體的으로는 못할것이라고 觀測하는模樣이다

第○艦隊飛行隊 敵軍用列車爆破

【旅順七日發同盟】旅順要港部午前十時發表=昨六日 第○艦隊飛行隊는 前回에繼續하야 津浦線의 爆擊을敢行하야 徐州、大安間에서 南行하고잇든 敵軍用列車를 爆破하야 多大한損害를 與하고 다시 隴海線에서 敵軍用列車를 爆擊하야 이를大破시켯다

空陸戰況 第三艦隊報道班發表

【上海六日發同盟】第三艦隊報道班六日午後九時發表

一、海軍航空隊는 今日數回에亘하야 中南支奧地를 襲擊하고 敵에게 大損害를 與하엿다。第一隊는 午前十一時頃 白相兩大尉가 指揮하야 南昌의北方飛行場에 大損害를與하엿다 高橋大尉가 指揮하는 第二隊는 午前十一時半頃 南京飛行場을 襲擊하야 地上에잇든 敵攻擊機數機를 擊破하고 空中戰鬪에서 敵機一機를 擊墜하고 一機를 不時着케하엿다 그리고 다른 大隊部隊는 正午지나 大場 安慶을 空襲하야 敵飛行場에 大損害를 與하엿다 그리고 中野少佐及 池田少尉가 指揮하는 別隊는 午後四時頃 再次南京을 襲擊하야 大校飛行場에 大打擊을與하고 歸路에 追擊하려하는敵戰鬪機 十數機와 猛烈한空中戰을交하야 數機를擊墜하고 歸還하엿다

二、陸戰隊 大西、佐野、十師各部隊는 前日에 繼續하야 進擊을 繼續하고잇는데 佐野部隊는 이미三義里의 鐵道線路를 南方으로 進出하야 一擧에 閘北의 敵陣地로 進出하고잇다 北部戰線에서는 敵陣地를 攻擊하야 今朝午前七時 野部隊의 板倉中尉는 將校斥候로 江灣運動場附近을 搜査한 大膽한 偵察을 行하고 一擧에 敵陣을 橫斷하야 陸軍의 左翼部隊와 直接連絡을 取하엿다

原平鎭占據詳報

【原平鎭六日發同盟】長城線을突破한以來 疾風迅雷의勢로써 進擊한 我後藤 猪鹿倉 兩部隊는 五日午前七時 原平鎭城西側으로 進擊하야 破竹의勢로 山西軍兵營及 軍官學校를 攻略하고 다시 原平鎭城에據한 約一萬의敵에對하야 猛攻擊을敢行하엿다 原平鎭城은 山西軍이二段三段의防禦陣地를 構築하고 必死의 防戰에 努力하엿스나 六日 午前十一時 我軍은 鎌田部隊長이 引率한 飛行機○機의空襲及 後藤、猪鹿倉兩部隊는 一齊히 突擊을 開始하야 手榴彈、迫擊砲彈의 十字火를 피부면서 城壁에 사다리를노코 攀登하야 壯烈한 肉彈戰을 演出하야 午後二時 決死의 山西軍을 擊退하고 陷落식히고 原平鎭城壁에 日章旗를 揭揚하엿다 原平鎭城은 我軍의 空爆과 砲擊으로 火焰衝天하야 目下盛히 延燒하는中이다

支那空軍根據地 全部他處로移轉

【保定六日發同盟】昨日關東의 敵空軍部隊의根據地는 山西省汾陽으로 推測된다 太原의飛行場은我軍의爆擊으로 飛行機格納庫가모두廢墟로化하엿고 其他石家莊、洛陽、鄭州等有名한 飛行場도 모두 我空軍의 爆擊을 바더 根據地를 他處로 移轉하야 目下 周家口、許州에잇다 그리고 西安에는 有力한 空軍根據地가 新設된것이 判明되엿다

名譽의戰死者

七日○○司令部發表

▲商飯部隊戰死者는 左와如하다
伍長石田光三(大阪府)上等兵西野安次(大阪府)伍長毛谷村大四(兵庫縣)上等兵北山文雄(石川縣)軍曹藤本庄一郎(兵庫縣)上等兵松山那吉(京城府西大門町二六○)上等兵桐島萬龜夫(全南羅州郡榮山邑)伍長森本良夫(兵庫縣)上等兵西田安(岡山縣)軍曹稻田武雄(岡山縣)

▲森本部隊戰死者
少尉井關茂 軍曹中井昇(岡山縣)一等兵網井富久雄(大阪府)上等兵湯口孝之(鳥取縣)上等兵藩見男(岡山縣)上等兵中山喜代造(岡山縣)一等兵永石武司(兵庫縣)一等兵堀本晶一(廣島縣)一等兵宮多西三(大阪府)一等兵宮本藥(香川縣)一等兵田中政治郎(大阪府)一等兵山口佐一郎(兵庫縣)一等兵横原一二(香川縣)一等兵久世節男(京都府)上等兵岸初男(岡山縣)上等兵玉尾徳吉(大阪市)曹長三宅東雄(京城七九官舍)一等兵西尾德夫(和歌山縣)一等兵三宅留一(島根縣)上等兵山下普一(大阪府)曹長松永茂樹(三重縣)一等兵鹽山增吉(兵庫縣)

朝鮮慰問團保定向發

半島民衆의 代表로 北支第一線의○○部隊將兵 慰問途上에잇는朝鮮軍事聯盟慰問使는五日午後二時慰問使一行 同地에서 一泊하고六日早朝同地發一路保定에向하엿다

人事·集會

▲金聖浩氏(總督府警務局技師) 新任人事次 七日來社
▲藤原梓二郎氏(總督府農務課長) 七日午前十時四十五分京城發慶南全南兩道에出張

北支民衆을爲해 同仁會醫師隊派遣

【東京電話同盟】醫療施設이 不良한 北支那民衆을 救護하기爲하야 財團法人同仁會에서는 今回濱口班武正博士外 二十一名、靑島班栗本醫學博士外 二十二名、濟南班外月博士外二十一名의 醫師看護婦로 構成된 三救護隊를組織하야 六日午前九時 東京驛發 一行은 七日大阪에서 出帆하는 "삼바메"丸로壯途에올랏다 一行은 北支에 向하야 軍宣撫班과 連絡하야 支那人及 日本居留民傷病兵을 診察할터이다

本庄大將承德向發

【奉天六日發同盟】奉天에滯在하고잇는 本庄繁大將은 六日午前九時飛行機로 承德에 向하엿다 七日 再次奉天으로 歸還하야 卽時新京으로 向할豫定이다

大野總監開城向發

大野政務總監은 京畿道內의 時局認識狀況及 一般地方視察次 大谷秘書官을 帶同하고 七日午前八時十五分 京城驛發列車로 開城에 赴하엿다 同地를 視察한後 午後五時頃 自動車로 歸任할터이다

米國大統領演說에 帝國政府反駁的宣明

【東京電話同盟】米國大統領루즈벨트氏는 五日市俄古市에서 國際平和의 意義와 現行各種條約履行에 關한 演說을 行하엿는데 그論旨는 東亞의 現狀에도 言及하엿스므로 我外務省은 六日左와如한 情報部長談을 發表하야 帝國政府의 方針을 中外에 宣明하엿다

情報部長談=世界는 人類를爲하야 賦與된것이다 正直하고 勤勉한 國民은 地上如何한場所에잇서서도 幸福스러히 生存하고 生活을 享受할수잇슬것이다 그러데 怠惰하야 過去의 蓄積에依하야 幸福으로 生活하는者도잇다 一方正直하고 勤勉한 國民이 生存을阻害된다고하면 이보다더 不公平한일이잇슬것인가 禍根은 不平이이러난다는 말이잇다 政治의要諦는 不平者를 업새게하는 그것이다 政治에잇서서도 그럴뿐아니라 國際正義에 잇서서도 그럿다 日本은 五十年間동안에 人口는 倍加하엿다 그런데 不拘하고 狹隘한 島國이요他에發展할 地面을 求하려하면 阻害되고잇다 그리고 또世界에는 資源所有國과 資源을所有치못한 國家와의 抗爭이잇다 또資源原料의 分配가 不公平하다는소리가 絶叫되고잇다 萬若 이不公平이 是正되지안는다면 卽資源所有國이 資源을갓지못한 國家에對하야 旣得權益의 讓步를 拒絶한다면 이를解決할것은戰爭에 依할밧게 업지 안흔가 그러나我國民은 權利를要求하는者는아니다 西洋流의權利의 觀念은 東洋人의心情에는 反한다 勤勉하고 正直한 日本人은 世界에 잇서서 幸福한 生活을 享受할수잇는 充分한 資格을 가지기를 要求하는것이거니와 米國大統領의 演說이 支那事變을 念頭에 두고 行한것이라면 玆에 東洋에 發生한 現下 問題에 對하여도 前述한 所說을 適用할수잇다 日本이 大陸에 對하야 平和的發展을 行하려함은 日本人의 幸福을 求하기爲할뿐아니라 支那人에도 亦是 同樣의 幸福을 與하려하는바이다 日本은 支那에 平和的 提携를 求하고 잇는것이다 그런데 支那는 武力으로 이를 拒絶하엿스므로 今日의 事態이 이러난것이다。그러나 支那의 識者는 반듯이 日本의 眞意를 諒解하야 世界平和를 爲하야 共存共榮의 길을 것게될것이라미더疑心치안는다。(寫眞은 루氏)

米政府重大聲明

日支紛爭은九國條約及不戰條約에違反된다고

米國務長官헐氏

【華盛頓六日發同盟】米國國務省은 六日 日支問題에 關한 聲明書를 發表하야 支那에서하는 日本의 行動을 九個國條約及켈록 不戰條約違反이라는 斷定을 나리엿다

【華盛頓六日發同盟】루즈벨트大統領이 五日 시카고市에서 行한 演說은 日支問題에對한 米國政府의態度硬化를 示唆하는것으로 注目되거니와 國務省은 六日 俄然 正式聲明書를 發表하야 日本의對支行動은 九個國 條約及不戰條約違反이라하야 日本을 糺彈하엿다 聲明書內容은 左와如하다

米國政府는 極東事態의 推移를 觀察한結果 支那에서하는 日本의 行動은 國際關係를 律할만한 諸原則과 矛盾되고 또 一九二二年六月二日에 締結된 支那에關한 九個國條約及 一九二八年八月七日에 締結된 不戰條約의 規定에違反된다는 結論에 到達하지 안이치못하게되엿다

親日的論說을 무首相이署名發表

【羅馬六日發同盟】못솔리니首相은 六日午後 新聞紙上에 突然署名한 論說을 發表하야 처음日支紛爭에 對한 日本政府의 態度를 極히 率直且明白히是認한것으로歐洲外交界에一大衝動을與하엿다今日까지伊太利政府는 日支紛爭에對하야 終始親日的態度를 取하여왓슴에도 不拘하고 伊太利各新聞紙는 比較的中立的態度를 직혀 明白한態度表明을 避하여왓스나 못솔리니首相은 伯林訪問後 日本政府의態度를 正當하다고 是認하는 意向으로 기우러진模樣인데 六日몸소論說을 揭載하게된것이라고 觀測되다(寫眞은 무氏)

米國政府聲明 英各方面歡迎

【倫敦六日發同盟】六日헐國務長官의聲明은 벌서倫敦에 傳達되여 米國政府가 聯盟에協力할用意가잇다는것을 明瞭히한것이라하야 英國各方面에서 歡迎하고잇다 特히反對黨은 英國政府가 米國政府의 協力을 엇기어렵다는理由로 對日强硬政策을 拒否하고잇는 根據가顚覆되엿기때문에 今後政府에迫할 有力한武器를어든點을欣喜하는現狀이다 一方 現實論者는聯盟自體의能力에 根本的疑問을갓고聯盟은 나용會議後 얼마만큼 信賴를 回復하야 今後米國의 態度는 一層聯盟의

聯盟、九國條約國 會議召集에着手

參加國은九國條約國인聯盟參加國

日、米、蘇엔適當한時期에參加要請

二週以內倫敦서開催

【쥬네브六日發同盟】聯盟總會議長아가칸氏는 六日 聯盟總會에서 採擇한 決議에基하야 卽時 九個國條約國會議召集에 着手하고 同日 九個國條約締約國인 聯盟加盟國에 招請狀을 發하야『聯盟總會의 決議에基하야 九個國條約第七條에 規定된 會議를速히 開催한다』는 旨를 要請하엿다 同會議는 二週間以內 倫敦에서 開催되리라고 觀測되는데 今回의 會議는 九個國條約締約國인 聯盟國에限하고 九個國條約締約國으로 非聯盟國인 日本及米國、聯盟國으로 九個國條約不參加國인 蘇聯邦에對하여는 右會議開催後 適當한時期에 參加하기를 要請할模樣이다

九國會議參加는 聯盟通告를接受後

헐國務長官言明

【華盛頓六日發同盟特派員發】聯盟總會가 日支紛爭에 關한決議案을採擇하고 近近太平洋關係國會議를 招集하기로되엿다는 報道는 米國官邊에서도 相當히重要視하고잇다 이에對한米國政府의 態度에對하야 헐國務長官은 六日新聞記者團과의 會見에서 九個國條約國會議의 招集及米國이 이에參加할는지 엇절는지 이問題에對하여는 아직公式通告를 接하지못하엿슴으로 무엇이라고 言明할수업스나聯盟總會의通告를 接受한後에態度를明白히하게 될것이다 라고 말하엿는데 米國政界에도 루즈벨트大統領의演說은 米國政府의 態度를 鮮明히 하엿다고 觀하고잇다

米紙、日、獨、伊의 反駁聲明을揭載

【紐育六日發同盟】루즈벨트大統領의演說에對한 六日河相情報部長의 反駁聲明은 六日早朝紐育에到達하야 六日夕刊에 伯林城에서온 同一한 反駁的 論評과함께 大大的으로 揭載되여 各方面의注目을끄럿다 特히 월드테레그람紙와如한것은『東京은大統領의戰爭談話에 귀를기우리지안는다』는 大題目下에 이를揭載하야反日的氣勢를 올리고잇다

米政府의對聯盟 協力態度極注目

【華盛頓六日發同盟】루즈벨트大統領이 시카고市에서 行한 演說에關하야 國內에서도 여러가지 解釋이 돌고잇는데 米國國務省이 六日 日本非難聲明書를 發表한것으로 大統領의 演說은 對日政策硬化의 第一段인것이 證明되엿다 特히 右聲明은 日支問題에關한 聯盟總會의 決議를 接受한 直後 如斯한聲明을 發한것은 極히 注目된다 米國政府가 聯盟의 決議에 基하야 近近 召集될 九個國條約國會議에 參加하야 積極的으로 指導的立場을 取할는지 그與否는 究明키難하나 如何턴 米國이 從來의靜觀的態度를 버리고 可能한 限度까지 聯盟과 協力하려하는것은 注目할만하다

聯盟總會決議案採決

【쥬네브六日發同盟】聯盟總會는 六日午後五時開會 廿三國諮問委員會에서 提出된決議案을 上程하고 明頭諾威、南阿聯邦의 兩國代表가 簡單히 決議案에 贊成하는 旨를 聲明하엿슬뿐으로 討論은 中止하고 卽時 表決에 入하야 暹羅、波蘭 二個國의 棄權을 除하고 全會一致로 이를 採決하엿다 이것이 終了되자 아가칸 議長은 決議案成立을 宣言하고『余는 議長으로 卽時決議案中에 提議된 手續을 取하려이다 總會는 本日로써 閉會되나 閉會는 아니오 休會이다 二十三個國 諮問委員會로부터 議長에 要請이잇스면 何時에나 總會를 再開한다』고 述한後 散會演說을 行하야 曰

『一國民衆의 苦惱는 곳 他國民衆의 苦惱오 一國民衆의 疲弊는 곳 他國民의 疲弊가됨으로 自國民의 福祉를 希求하는者는 同時에 他國民의 幸福도 考究하지안흐면 안된다 이것이 곳 國際平和의 指標이다』 이로서 總會는 僅三十分만인 五時半에 散會하엿다

米國大統領 臨時議會召集表明

【하이드파-크六日發同盟】루-즈벨트大統領은五日시카고市에서行한 重大演說을 最後로 其視察旅行을마치고 六日하이드파-크私邸에歸着하엿는데 記者團과의 會見에서 十一月六日부터 十一月十六日까지의 期間에 臨時議會를開催할 意向이라는旨를 發表하야 左와如히 말하엿다 最後의決定은 華盛頓에歸來한後 政府首腦와 協議하고하겟다 臨時議會에서는 勞働問題 穀物統制問題 政府機構改革問題를 解決하려고 思하나 大審院改革問題의上程은 時機尙早다 記者團으로부터 시카고市에서行한演說에對하야 敷衍的說明을 求하엿스나 大統領은 이를拒絶하엿다 그리고 臨時議會에서는 中立法도 改正하리라고觀測된다

松平、馬場兩相京都行

【東京電話同盟】松平宮相은 久邇宮多嘉王殿下御葬儀에 參列키爲하야 六日午前九時 東京驛發京都로 向하엿다 그리고 馬場內相은 同夜九時四十分東京驛發京都로 向할터이다

蘇聯邦海軍 발틱艦隊演習

【莫斯科六日發同盟】蘇聯海軍발틱艦隊演習은 六日早曉를 期하야 크론스타트軍港前海水域에서 開始되엿다 演習에는 赤色海軍의精銳戰鬪艦 마라트號옥치아브스카아號레보루주아號를 爲始하야 驅逐艦 潛水艦多數參加하엿다 와라시로프革命軍司令官은親히 演習을 統監하고 前極東軍司令官비로르로프가 作戰의最高指揮에 當하엿다

八面鋒

◇時代의寵兒로 時勢가 날로흥하든 鑛物商에 도리혀 倒産者가續出。

◇怪現狀이다하면 怪現狀이될수도잇스나 需要以上의 供給을 準備한데서 失敗가 생기는모양。

◇日本內地의農形은 略干減收이나 朝鮮은五百餘萬石이增收요 滿洲도 五十六萬石이增加。

◇豐年들기는 사람마다 所願하는일이지만、新米의高價되기도 農家의待望하는일。

◀前週連夜超滿員謝禮▶
劇團 靑春座 公演
今十月七日부터
(每日夜間만)
멤버(가나다順) [illegible]
李瑞求作
俠艶情話 春怨
오래-默을지키고잇든抱川李瑞求氏의傑作『春怨』을上演하게되엿습니다 깁고도깁흔人情의世界와 微苦笑를禁할수업는 哀愁에잠겨 秋夜의情懷를 [illegible] 하실當然의幸福이 안일가하나이다

新喜劇 人生은四十부터 一幕一場
[illegible]作
웃고만잡어치울수업는 一沫의哀情을 늣기지안는분만이이喜劇의眞價를아는분이외다! 人生은四十부터…꼭보아두소서

奉仕的興行 東劇의"마치네"
東劇獨特의晝間興行인朝鮮歌舞劇會公演은이제는업지못할大京城娛樂殿堂의一部門으로써旋風的人氣를끌고잇습니다幕과幕사이를조금도띄우지안코"파노라마"가티展開되는舞臺藝術의大衆化!歌舞、音曲、漫談、曲藝무엇이나보고저하여보이지안음이업는恍惚境、陶醉鄕……그리고奉仕的大衆料金……하로낫의淸樂은반드시東劇舞臺에서맛보시옵소서
晝間奉仕料金(三十錢均一)
開演 晝間午後一時卅分 夜間午後七時十分
京城竹添町一丁目
東洋劇場

各驛積滯貨物十萬噸
受託制限解除와同時新貨輻湊로
輸送의迅速化는困難

작월초순부터 구월그믐까지약 두달동안 철도국에서는 화물수 탁제한(貨物受託制限)을 실시하 엿기때문에 전조선각정거장에는 약십만돈(噸)의화물이 산뎍이가 려 적체되여잇스므로 이달부터 렬차운전시간이 평소대로 회복 되엿슴에 따라최대의 수송력(輸送力)을 발휘시켜서 그것을조회 시키기에 노력하고잇다 그러나 원낙대량의 화물이 적체되여잇 는터이므로 그수송을 완료하기 까지에는 상당한시일이 걸리게 될터이라한다

이로말미암아 렬차운전시간이 평소대로 회복되엿다해서 각정 거장에 한꺼번에새로 만흔 화 물이 또 드러닥치고잇는 형편 이여서 한동안은화물수송이 민 속히 진행되기는어려운 형편이 리한다

吉田鐵道局長 談

이에대하야 길전(吉田)철도국장 은다음과가티 이야기하엿다 하주(荷主)들에게 그동안 여 러가지 미안하고 불편을 끼치 게된 일이만햇스나 비상시국에 봉록이한 현면이엿스므로 대개 량해할줄로 생각한다 적체되여 잇는 만흔화물은 될수잇는대로 속히 처리하고 새로수탁(受託) 한화물도 빨리수송 되도록조처 하려한다

窃盜團捕盡

지난사일 본정서홍(洪)형사가 남산(南山)에잇는 화월별장(花月別莊)뒤에서 땅을파고잇는 거 동수상한 청년한명을 붓잡아다 가 취조하엿는바 이는 황해도 (黃海道)출생전과이범박순옥(朴 順玉)(三)으로 작년가을이래아홉 명의부하를 거느리고 부내각처 에서 귀금속의물품을 절취한사 실이알려저 칠일새벽까지잔당아 홉명을 전부체포하엿다 이들이 두어명혹은 세명식 떼를지어 그 간일년동안에 훔처낸것은 약팔 천원이나된다고하며 도적한물건 은 남산의 여기저기에 땅을파고 무더두엇든것이라고한다

期間短縮·明年中에 中央線竣工豫定
京義全線의複線工事도內定
總工事費六千萬圓

지금시국은 조선의 철도수송 력(輸送力)을 긴급히 확충할것 을 요구하고 잇슴으로 철도국 에서도 그대책을 여러가지로강 구중이든바 위선 지금 공사중 에잇는 중앙선(中央線)의 준공 예정을 한해단축하야 명후년속 십사년도중으로 완성하기로 결 정하고 공사를 급히하고잇스며 이와동시에 경의선전부를 복선 (復線)으로 하기로 내정되여이 것은 십사년도부터 오개년계속 사업으로 총공비 륙천만원에달 하는 방대한것으로 지금 철도 국에서 그시공(施工)계획을 세 우고 잇는중이다

光州에 飛行場急設
京城裡里間定期航路를延長

조선안의 『로-칼』선은 현재 경성、리리(京城、裡里)간에정 기항공의 취항을 보고잇는데 다 시 이것을 광주(光州)급 그이 남까지 연장하는것은 여러가지 의미로보아 중요한것임으로 체 신국에서는 이번 림시의회에제 출한 예산의 성립에 의하야광 주부근의 적당한곳에 비행장을 급설하야 시국에 대처하기로되 엿다。완성되는날에는 조선항공 계 정비로보아 각방면으로부터 만흔기대를가질것이다

營口農村에 銃後의熱誠
農業報國을盟誓

만주국영구(營口)부근의 조선 인의 총후의열성은 여러가지감 격할미담을 자아내고 잇거니와 룡일사무타협을 하기위하야 경 성에온 고도(高島)촉탁이 총독 부외무부에 가지고온 보고에의 하면 영구의 안전농촌의 농업 보국을 중심으로 다음과가튼총 후의 후원상태이라고한다

一、영구재류의 조선인유지와영 구안전농촌각구 농무계원의최 근시국간담회를열고 조선의생 업보국에 호응하야 일치협력 하야 농업보국을 서약하엿다

一、영구부근의 신의(新義)농장 에는 아무건정업시 농사를짓 고잇는것은 모두 성대의 은 때이라고하야 오백원을국방헌 금하고 영구농촌에서는 이와 동시에 팔백팔십이원이전을헌 금하엿다

一、또 안전농촌의 일천일백팔 십삼명은 일호당 삼매이상의 『가마니』를 제작하야 이를 헌납함에 가지고와서 그합금 백륙십팔원여을 헌금하엿다

一、각가정의 주부는 가족의식 료를 절약하야 조선을모아서 이십사원사십일전을 헌금하엿 다

一、안전농촌민 백구십구명은다 른촌락의 삼조를 베여주고어 든사전 사십삼원삼전을 헌금 하엿다

一、농촌사무소근무의 복급생활 자、소사、급사、만주고용인에 이르기까지 팔십륙명이 봉급 의일부를 떼여륙십륙원십전을 헌금하엿다

一、농촌내의영어자 열명은 륙 십이원칠십전을 헌금하엿다

一、영구상류료하(遼河)류역일대 에산재한 조선농민은 헌금이 업슴으로 해항을 배호당다섯 되식추렴하야 약오십가마니를 황군식량용으로 헌납하엿다

白米갑시또내렷다
한"키로"에평균일전가량!

새쌀이 작구만히시장에 나오므로 쌀갑시 또 떠러젓다 경성부영공설시장에서는 지난이일에 백미한키로에 평균이십오전식 갑슬나리여 팔아왓는데 칠일에 또한키로에 일전식 갑슬나리어 즉 한말에는 십오전식 나리서 팔기로되엿다

▲다마금 특등은 한키로에 이십오전

▲다마금 일등은 한키로에 이십사전

▲보통백미는 한키로에 이십삼전오리식으로 팔고잇다

告訴仲裁해준다고 金額編取코檢局에

【元山】 싸홈하다상해죄로고소당 한사람을 리용하야 한목보려는김 장이든돈한녀자가원산서에복잡혓 다 시내상동 김순녀(金順女)(三七) ‖假名‖는 지난 칠월이십팔일 방석동 리중규(李仲奎)와 배성 진(裵成振)이 싸홈하든끄테 배 가 손에럼상을바든것에 분개하 야 원산서에 상해죄로 고소를 하고잇는것을알고 그사이에서서 한바탕 버러볼가하고 리중규에 대하야 『당신이 돈을내면 저고 소사건을 유리하게 해결하야주 겟다』고 교묘하게속이고 전후 사회에궁하야 오십오원을 편취 해먹다가 발각되여 원산서에서 취조를밧다가 지난봄인 원산검 사국에 송치되엿다고한다

鐵原傷人强盜 二名에七年役
京城地方法院에서言渡

돈한푼도 빼스지못하고 사람 만낫으로질러 중상케한 강원도 철원군 이목면신현리(鐵原郡貫 目面新峴里)한봉화(韓奉化)(三○) 와 경기도 련천군삭녕면 도연 리(漣川郡朔寧面陶淵里) 류남극 (柳南極)(三○)두명에관한 강도상 인피고사건은 칠일경성 지방법원에서 소림(小林)재판장 주심 주견(酒見)검사판여미 렷는데 재판장은 검사의 구형 대로 징역칠년식을 각각언도하 엿다

細津浦턴넬에서 轢殺事故

륙일오후여섯시에 목포(木浦) 를떠나 대전(大田)으로가는 제 삼백이십사렬차가 흑석리 (黑石 里)가수원(佳水院)사이의 세진포 (細津浦)턴넬에 이르럿슬지음에 그런넬안에서 이상한 소리가남 으로 급정거하고 조사해본결과 벼를 지개에 질머지고 턴넬안 을 통행하든 충남 대덕군 기 성면 세진포리(大德郡杞城面細 津浦里) 김동영(金東榮)(二○)이라 는 소년농부가 왼쪽다리와 머 리에 상처를입고 잇슴으로 곳 그렬차에수용하야 대전철도의원 에 대려다가 치료시켯스나 그 날오후열시에 드디여죽어버렷다 한다

東京板橋 火藥會社大爆發
職工中死傷者幸無

【東京電話同盟】 칠일오전한시오 분경에 동경시판교구 지촌자중 대(板橋區志村字中臺) 일천오십 오번지 동경화약공업회사 (東京 火藥工業會社) 제일공장이 돌연 큰소리와함께 폭발하야 저장하 얏든 화약에불이닿려 칠팔번대 폭발을 계속하야 오십평의 목 조공장이 산산히 조각이 나고 연소하기 시작하엿스므로 판교 소방서와 부근소방서와 재향 군인들의 필사적방화로 동두시 경 겨우진화되엿다 이공장은전 날밤부터 남녀직공십여명이 남 어잇서일하다가 도라간뒤라 사 상자는 다행이업섯다 원인에대 하야서는 지금판교서와 육군당 국에서 협력조사중이다

"幽靈宗教"의幹部 柳某를檢擧取調
突然活動을開始한江華署
事件은一層擴大形勢

【江華支局電話】 수일전부터 강 화서에서는 모종의사종교단체 를 적발에착수하고 지난팔일에는동 서 원성사(圓城寺)고등주임이상 경하야 경찰부와 타협을 하고 도리의 이튼날에는 성호(城戶) 경부보와 고(高)형사를 정부정 읍(井邑)에출장시켯다가 엿새날 에도라와 곳강화군 하도면(下道 面)에서 유모(柳某)(四七)란자를 검거하고 엄중취조중인데 사건 은 극비에부침으로 자세한내용 은알기어려우나 그는 수년전부 터 정읍에다근거를두 모류사종 교단체의 중요간부로 부근농민 으로부터 허무맹랑한 설교로수 백원의 금품을 사취하야먹은것 으로 그의취조에따라 사건은일 층확대될것으로보인다

批把田檢事 辭表를提出

【東京電話同盟】 제인사건(帝人 事件)의 주임검사 비파전원개 (批把田源介)씨는 지난팔월십일 일의 론고후신병으로 공판도중 팔월하순부터 오천등지로 료양중이든바 그때부터 동씨를 웨싸고 호중의 소문이떠도라 점점그소문이 기퍼가므로 드듸 여 극도의신경쇠약이되여 집무 하기어려운 상태에 빠졋슴으로 지난일일비밀히 판사로 덕영(德 永)검사정을 방문하고 사표를제 출하엿다。검사정은 이에대하야 일단의류하엿스나 사의가 굿기 때문에 이를수리한후 상사에보 고하야 근일중 퇴직사령이 나 릴모양이다。

京城軍援聯盟 慰問金醵出者
（六日接受分）

三國京城山手高等女學校同窓 會一同 六○圓五○錢同朝鮮新 聞社從業員一同 一四○圓同京城府 方面委員聯合會 六圓七○錢同 愛國婦人會京城西町分區 四一七 圓九三錢同龍山出張所投票江通 第五區町會役員二六名分 一圓 同三坂通一○五ノ六 若山忠子 八圓六七錢進明幼稚園 本日計六五六圓八○錢也 前日까지의 計一八四、八四○ 圓八二錢也（賜金結成前募集金除外） 總計 一八五、四九七圓六二錢

崇實校友會 母校問題로大會開催

【平壤】 숭실전문학교(崇專)와숭 실중학교(崇中)형제교의 졸업생 으로 조직된 숭실교우회 (崇實 校友會)에서는 래구일 모교의 창립사십주년기념식을마친후 숭 전본관강당(崇專本館講堂)에서추 기대회(秋期大會)를 개최한후 모 교문제기타를 협의하기로 되엿 는데 교우들은 다수참석하기를 바란다고한다

雅樂部肄習會
八日夜同講堂에서

리왕직아악부(李王職雅樂部)에 서는 팔일밤일곱시부터 동강당 에서 제오회 이습회(肄習會)를 열다는데 이모임은 예년한번식 잇는것으로 아악을 일반에게공 개연주하는 유일한기회이다

女子技藝生奇禍
列車에서轉落·切脚

륙일오후 여섯시이십오분에경 성역을떠나 인천(仁川)으로 가는 제사백이십렬차가 오후여섯시오 십칠분에 소사역(素砂驛)에 도 착하엿슬지음에 그렬차승강부삼 등차에 타고잇든 경성녀자기예 학교삼학년생 병목무자 (兵木茂 子)(二○)가 동렬차사이에떠러저 서 왼편다리가 끈어젓다 룡산 철도의원에 데려다가 치료중인 데 생명에는 상관업스리라한다

神兵隊事件公判

【東京電話同盟】 아국현행법제정 이래 최초의 내란예비죄에걸린 변호사 천야진부(天野辰夫)(四五) 이하오십사명에관한 소위신병대 (神兵隊)사건은 대심원특별재판 에 부처 제일회예비공판은 비 공식으로 칠일오전 아홉시부터 대심원제일호형사법정에서 그법 원 우야(宇野)재판장、안촌(岩 村)차석 지전(池田)당검사간여아 래개정하야 전피고에대한 변호사측 적심리희망이 잇엇스나 변호사측 의준비형편으로 이십일일 이십삼일 이십륙일 나흘 동안휴정하기로 연기하엿다

離婚은햇스나 이즐수업는것은愛情
竹添町殺人未遂事件被告에
檢事、懲役三年求刑

리혼한녀자에게 미련이 남어 서가티 다시살기를 청하다가그 가랭정한 태도를 가짐을 분개 하야 칼로질러 죽이려하엿다는 부내죽첨정(竹添町) 삼정목이십 번지 박수홍(朴壽興)(二○)에관한 살인미수 피고사건 공판은칠일 경성지방법원에서 소림(小林)재 판장주심 지보전(志保田)검사판 여미레 열리엿다 사건의내용인 즉 피고는 사오년전에 황귀녀 (黃貴女)라는 녀자와 결혼하야 자미잇게 살어오든중 우연한기 회에 녀자에게 배척을밧게되야 녀자의 요구로 드듸여 지난칠 월십오일에 리혼수속을 하게되 엿다 그러나 피고는 그녀자에 게 미련이남어서 여러차례 다 시가티살기를 청하엿스나 녀자 에게는 다른정부가 생것는지점 점 그와반대로 랭정해짐으로 그는지난구월삼십일오전에 부내종 로일정목 모점포앞에서 창칼한 개를사가지고 그날오후다섯시쯤 에 황귀녀가살고잇든 아현정(阿 峴町)삼백칠십칠번지에 차저가서 또한번가티 살자고 청하엿스나 녀자는 리혼한사내가 무슨상관 이잇서서 차저오느냐고 푸대접 을함으로 죽일생각으로 별안간 준비하엿든 칼을끄내여 녀자의 배를찔러 상처를내엿다는것인데 재판장의 심문에대하야 그는순 순히 사실을 자백하고 죽이려는 생각은 업섯다고 살해의 를 부인하엿다 심문이끗난후 검사로 부터징 역삼년을 구형하엿는데 언도는 십사일에 내리기로 되엿다

警官殺傷犯人 正式取調開始

【平壤】 지난십구일 비나리는밤 평양부내 약송정(若松町)고등녀 학교(高女)뒤문 박게서 이러낫 든경찰관 량명을 살상하여 부 근"아스필드"전폭등을 피르를드 리게한 사건의 범인

江界郡東西面松鶴洞 殺人未遂前科一犯金成玉(三五)

江西郡東津面心良里 强盜傷人前科一犯李白玄(三○)

등량명에 관하여는 주범 리백 현은 사건당시 중상을입어 도 립평양의원에 입원치료중이다가 일전완치되여 평양서로 옴겨구 류한후 정식으로 취조를 개시 하엿는데 제일차 취조에의하면 범인두명은 대구(大邱)형무소에 서알게되여 가티손을 잡고일하 기를 맹서하고 출옥후 평양으 로와 부내하수구리(下水口里)제 일려관(第一旅館)에 하숙하고잇 스면서 숙박료 지불에 궁하야 그것을 판출할목적으로 지난달 십륙일 부내황금정(黃金町)모상 점에서 포승을사가지고 다시식 도를 산다음 그날밤 황금정칠 십칠번지 지나인경영 쌍성동수 물공장(雙盛東鐵物工場)에 침입 하려고햇스나 사람들이 만허뜻 을이루지 못하고 다시부내 앵 정(櫻町)륙십구번지 지나인모를 미행하여 그집에드러가 현금칠 원과 옷가지의칠십원어치를 절 취한후 두번째로 십팔일오후열 두시쯤되여 평양역전 지나료정 만수루(萬壽樓)에 침입하엿다가 목적을달하지못하고 다라나는것 을 순직당한조병순(趙秉淳)순사 가 추격하여 『넥타이』를붓잡고붓 들자 필사의용기를다해서 뿌리 치랴할때 조순사의검이 손에잡 혀그대로빼것만 생각되고 그후 황목(荒木)순사부장과 격투하든 강은나지아니한다고 버틔나는데 아포로다시 계속 취조를 하리라 한다

有夫女를誘引
針灸術을利用

【元山】 명재경각에 달한 남편 을 구하려고애쓰는 젊은부인을 꾀여서 남편의병을 고처준다고 하며 자기집에다 다려다가 의 복을 벗기고 별별 추한짓을하 며 그녀자의 정조를 엿보다가 목적을 달치못하고 의사규측위 반、폭행、강제외설등 죄명아래 원산법원 공판에 회부하야오든 문천군 도초면 릉전리(文川郡都草 面陵前里)에사는 가짜의사인 리 종달(李鍾達)(?)에 관한 공판 은 지난오일전기 법정에서 개 정하얏다 그리하야 벌금오십원 과 징역십개월의 판결언도가잇 섯다

疑問의腐爛屍
厭世自殺判明

【元山】 원산부 명석동으로부터 와우리로 넘어가는 고개에서약 오정가량되는 서쪽산복에 걸이 삼십척되는 소나무가지에 머리 만달여잇는 부란시가 발견되여 한동안원산에"그로테"한 화제를 주고잇다함은 기보하엿거니와 이 에대하야 원산서에서는 자살인 가 또는타살이안인가하야 그동 안그신원과 사인을 극비밀리에 조사중이든바 요지음 그신원과 사인이 판명되엿다 죽은그는 일 정한주소업시 떠돌든직안용백 (安容白)(?)으로서 오래동안신 경통에걸여 신음하든중 그만염 세한나머지 지난칠월중순경 전 기장소에서 자살을도모한것이판 명되여 의문의자살시로 련기백 퍼-센트이든 이사건도 이로써 풀여지고 말엇다한다

[運動競技] 待望의籠球戰
普專과延專對峙
九日徽文普校에서

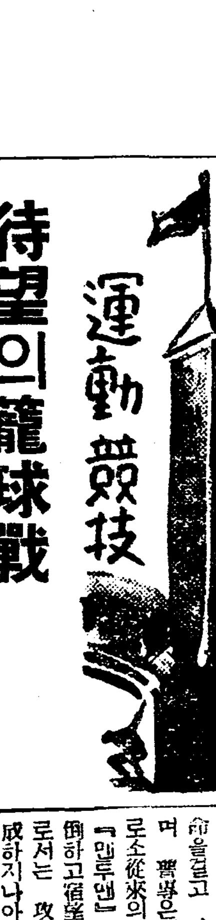

今秋籠球界에잇서서 待望의一戰! 普專對 延專의 籠球爭霸戰은 朝鮮體育會主催로 오는九日 午後四時부터 安國町徽文普通學校特設코-트에서 擧行하기로되 엿다 兩軍의對戰이면 全朝鮮의 覇權을 左右하게될으로 一般편 의關心도 큰바잇다 今年드러서 普專이 二勝一敗 延專이一勝二 敗하야 普專이 리-드하고잇는 데 이번이야말로 籠球延霸의運 命을걸고 가진秘策을 다할것이 며 普專은지난번生選手權時에비 로소從來의『존디펜스』를버리고 『맨투맨』을試하야 延專을 壓 倒하고宿望을達成하엿스니延專으 로서는 攻擊線에 新機軸을 作 成하지나아늘가 豫測된다 兩軍 이 改正規則實施後에는 『포스 트플레이』를 採用하고잇는듯하 야 技術的으로나 戰術的으로모 두그方向에 集注하고잇는 感이 입지안라 兩軍의 『라인업』을보 면 從來와다름이업슴으로 멤버 ─不足에 打擊을밧는 延專에게 새로운策略이업는限 苦戰을 免 치못할것으로 豫想된다

中等씨름戰
普成、明新、松高等七校參加
來九日밤本社講堂서

朝鮮體育會主催의 第十八回全朝鮮綜合競技 中等校對抗씨름大會는 來九日午後七時부터 朝鮮日報社大講堂에서 擧行하기로되 엿는데 參加校는 다음의 七個校로서 씨름王國普成을 擊退하 려는 延禧明新의 意氣는 자못 굽다 實力伯仲한 松都高普、徽 文、徽新、協實等의 肉彈戰은滿 堂의興味를 이을것으로豫思된다

普成 / 高普 / 文徽 / 明新 / 徽新 / 松高 / 協實

天氣豫報

豫報 京城地方의 오늘밤은 흐리기쉽고 明日은 흐렷다가 비가올모양이다

昨日最高 一八度
同日最低 七度
今朝最低 五度四
今日正午 一五度九

喘息·神經痛과 高血壓 中風 血液의 混濁을除去하야 原因부터治療하라 다나아治ス

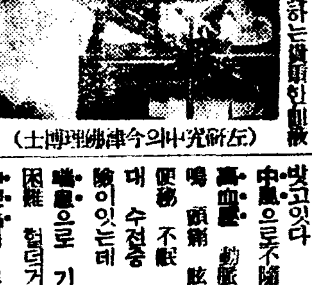
（左研究中의今津佛理博士）

士는 取物으로 行名한今津佛理博 士는 研究員과 力하야 此等 疾病의原因을 徹底히研究한結果 酒精草 或은 內臟의障害等 으로 身體를變調케하는(?)

血液의 混濁을 除去淸淨하야 血 行을 整調하고 血行을 順調롭 게하야 神經의障害를 除去하면 治療되는것이고 決코 不治의病 이아니라는것을 多數의 實驗에 依하야 確證된 植物 호르몬으로 强力한

淨化素 服用과 リキシン 或은イヤヅミン의 併用에依하야 此疾病으로苦生하는 사람들을非常히好評을 맛고잇다

中風으로不隨한 사람 苦痛하는이 高血壓 動脈硬化로 肩凝 耳鳴 頭痛 眩暈 動悸 어지럽증 便秘 不眠 神經衰弱 다리부은대 수전증 저리는대 腦溢血의危險이잇는대 喘息으로 기침 잘하는대 呼吸困難 헐떡거리는대 神經痛과 류마치스로 手足腰脊中과關節이아퍼서 苦痛하는분은 하루빨리

今津化學研究所 大阪市阪急梅田驛前 로直接 試用 가능

더지遠方은 괴로운症狀을 藥書에적어急히申込하시요! 血液의淨化하야原因부터 治療 하는新療法을 親切丁寧하게가르처준다。

新藥 萬應雙補錠 新發賣
肺病은養戒治療하라!
肺病 貧血、營養不良、食慾不振、精力減退、神經衰弱、虛弱者 는肺結核의疑心이잇다
造血、殺菌、强壯、强精에特效잇는
本劑는淸朝歷代의高貴한藥方으로滋多高名한漢醫와博士諸氏가多年間研究推獎하는 高貴新藥으로特히肺結核、補血强壯、强精、殺菌의偉大한藥効를實證하는理想的新藥이오니安心하시고左記症勢가잇는患者는速히服藥全治하시옵소서。血痰밧고、喀血하고、吐血하고、盜汗、기침이잇고、몸이恒常미곤하고、갈비결리고、口味가업고、微熱잇고、皮膚가 나 增加하며、結核에對한抵抗力을强大하게하고、食慾增進、盜汗及咯血의防止、體重增加、造血作用을旺盛케하는同時、新陳代謝의諸機能을助成하야、筋肉을强壯케하며、精力을增强케하는等諸內臟의諸作用을調整하야、健康體를恢復完成케하는强力新藥이오니服藥하시고一生의損失이오니即時注文服用하야一日이라도速히健康을恢復完治되시옵소서
藥價 輕症用 壹拾圓 重症用 貳拾圓 萬應製藥合名會社 京城府黃金町二丁目交叉點 振替京城二六九二番 電話(2)三一九二番 市內注文은 本社에서直接配達 代金引換五拾錢加算

男女速記學研究生募集(晝夜) 京城ワセタ式速記學會 京城臥龍町一三四 (入會案內送呈、要急)

朝鮮第一唱歌集 ●今日부터發賣●
最新流行唱歌全歌集 五大레코-드吹込選拔編曲集
（內容） 빅타、포리도루、오-케、太平、뉴-코리아等 五大레코-드의名曲名唱을 選拔한것으로서 果然! 朝鮮第一의 唱歌集! 普符……(附錄) 男女流行歌手寫眞帖添付 ……定價八十錢、送料九錢…
京城 以文堂

崔承喜自叙傳 附舞踊寫眞集(寫眞三十六面)
◇十五萬圓의舞姬! 米國의 招聘을바든 朝鮮이나흔 世界的 舞姬 崔承姬女史는 今秋十一月에 世界 一週舞踊行脚의壯快 한길을 떠난다 石井漠 氏를따라가서 舞踊의 길을닷근지十 有餘年 에그는 얼마나 쓰라린 荊棘의 길을거 러왓는가? 그의눈 물겨운 半生의苦鬪 史! 崔承喜女史는 이방面別의人事로 서 實製로 여러분에 게드린다! 定價一圓送料十九錢

名著新小說 그女子의눈물 定價四〇 送料〇六 / 靑春悲歌 定價四〇 送料〇六 / 女俳優의最後 定價三〇 送料〇六 / 사랑의天國 定價四〇 送料〇六 / 時文편지투 定價八〇 送料〇九 / 英語獨學者의福音 英語大學 定價一圓 送料一九 / 速修滿洲語自通 定價一圓 送料一九 / 速成中國語講義錄 全六冊 定價一圓五〇 送料十錢

가을! 小說注文도돗하시다 朝鮮新舊小說大廉賣! 地方同業者、行商歡迎!

京城府寬勳町一三○ 株式會社 以文堂 電話光化門一四八四番 振替京城一○二七五番

結核을撲滅합시다 結核卓効劑 アンチ・テーベ
이러타할原因도업시 몸이疲困하고 가벼운熱이나고 胃腸이弱해지고 不眠症이생기고 盜汗이나고 痰이생기고 口味가업고…… 이러한症勢는結核의初期이오니 하로라도빨니服用하시와 人類의最大敵인結核을撲滅하서서 人生의最大 幸福인健康을 누리소서 虛弱하시고 元氣가不足 하신분도 服用하서서 結核을豫防하소서
アンチ・テーベ는最强力殺菌・補肺・營養增進에偉大한作用을가진唯一無二한世界的良藥인까닭입니다
定價 半個月分¥6.00 1個月分¥10.00 注文 代金引換으로
京城府武橋町七二 東光製藥所 電本(2)5779 振替京城19515番

新築貸家 鍾路三丁目電車通 煉瓦造三階建全館 床面積各階共三十六坪 鍾路四丁目電車通 煉瓦造二階建貸店舖 床面積各階共二十六坪 右新築中 ニ付キ 朝鮮建(十七坪) 二事務所 付属 約二應ズ 京城府黃金町二丁目五十五番地 東京建物株式會社京城支店 電話本局一、六八一、三八一番

綿布 雜貨 卸商 東亞商社 仁川府西京町 電話一二四番 小賣支店 京畿道江華邑內 江華郡溫水市內 黃海道延安邑內

小資本工業 內案 三錢切手送하시면小資本大成功에 關한化粧品一切洗濯石鹼各種日用 品을누구나能히製造할수잇는 案內書를送呈 京城府長沙町二一九 泰昌工業 (原料商)

재봉틀賣買賃貸합 中古재봉틀高價買入 京城鍾路二丁目二七 楠商店 電話光三九六番

責任保證付 싱거ー中古재봉틀 (新品의約半價)
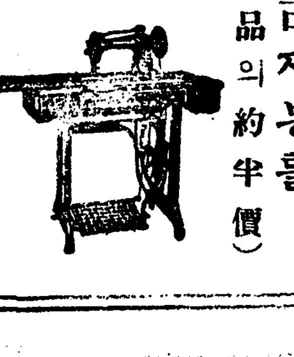
家庭用 十五種手廻 九十圓부터 十五種足踏 百〇五圓부터 職業用 十八種(製靴用) 百九十圓 三十九種(八方) 百三十圓 四十一種 百八十圓 一〇一種 百五十圓 市內ニ限リ月賦販賣

生徒募集 出願 昭和十二年十月二十日 六個月卒業 就職好便 科目 土地測量 土木測量 及設計學 數學 算術 滿語實習 間島龍井大聖院學術講習所

ヤパパンモア 여드름 죽은깨 기미除去 파파인酵素와아르모난 의學的 發明特許 相乘大效 能 藥用비누싱구레ー무 ●一號箱・普通 一三〇 ●二號箱・强度 一八〇 ●藥用洗粉 〇三五 見本進呈…要三錢切手 株式會社 杉田商店 東京 神田松住町

中國名藥 淸導補腎丸 價 十五日分 三〇 卅日分 五五〇 六十日分 一〇八〇

安東縣一番通五丁目 振替京城一二三二五一番 國境藥房
生殖器强大藥 淸導補腎丸은中國古來로皇帝의御用藥으로有名한것이온바 天下第一의 精力增强強壯劑이다 一個月服用하시면 …… 特別注文하시라 (總本舖)

救護の手をまづ胃腸壁の損傷に……

(의 를 먼저 의 에)

胃腸內壁의損傷은分泌、運動、消化、吸收의諸機能을妨害할뿐아니라、食物、消化液의刺戟으로潰瘍、癌腫을誘發하는危險까지同伴하는것엽니다。慢性胃腸에잇서서의執拗한消化不良、食欲不振、泄瀉、便秘等도이러한器質的變化에基因하여잇는경우가만흔것으로、食後와空腹時의疼痛은그證左로보지안을수업습니다。

治療藥아이후로이것을防護治療하는것은機能恢復의基礎工作이라고할수잇습니다

健全한胃腸膜粘은 아루카리性粘液이덥혀잇서、消化力이强한胃液에게도侵害되지안치마는暴飮暴食과咀嚼不充分、不消化物、過熱過冷의飮食物酒、煙草、香味料等으로 胃腸에無理한負擔을課하거나、過度한刺戟을준다면粘膜이傷해서 炎症을이르킵니다、粘膜上皮가侵害되여잇는동안은다만가다루症狀이오나、治療가正當하지못하거나、原因的인刺戟이反復되던지하면慢性의經過로變하여、症狀이粘膜下層에까지드러가傷處가糜爛되여 潰瘍性을呈하게됩니다

慢性胃腸病에 食後와空腹時에甚한胃痛、腹痛嘔吐、出血等의症狀이이러나는것도이때문이여서、放心한다면 胃潰瘍、十二指腸潰瘍으로轉化되거나、癌腫을誘發하기쉽다는 實로危險한症狀입니다、特히이러한損傷이 小腸粘膜에잇게되면 養分의吸收困難으로榮養의低下는必然이고、따라서、抵抗力이 減退되여、肺炎가다루、腸結核等에도胃害를밧기쉬운것입니다。慢性胃腸病의衰弱에 末消化의榮養劑等을補給헤도徒勞가되기쉽다는것도이때문이겟지요、그러므로이런경우는、酵素劑나 榮養劑攝取보다도먼저이러한 器質的變化를排除하는것이무엇보다도 緊切한것입니다

治療藥아이후는이러한損傷을防護、治療할뿐아니라、同時에誘起되는食慾、消化、便通의諸障害에도好結果를齎來하는것인대、主藥이胃腸內壁의瘡面에沈着해서食物、消化液의刺戟을防止하고、胃內의酸度를低下식히며、炎症、糜爛을治療식히는한편、分泌와蠕動機能의異常을調整하고、胃腸筋肉의弛緩을緊張식히며、腸管內의有毒物質을吸着해서體外로排泄하는廣汎한 治療를營爲하므로胃痛、腹痛、嘔吐뿐만아니라、가슴아리、트름、泄瀉、便秘、消化不良、食欲不振等의諸症狀을同伴하는慢性胃腸病에는 最適한治療藥으로서第一로推奬되고잇습니다

手足의傷處에는殺菌、防腐繃帶等의治療를게을리하잔는이도胃腸內壁에생긴상처와진무른대는意外로無關心한경우가만치나아니합니까

慢性胃腸病에는 アイフ (아이후)

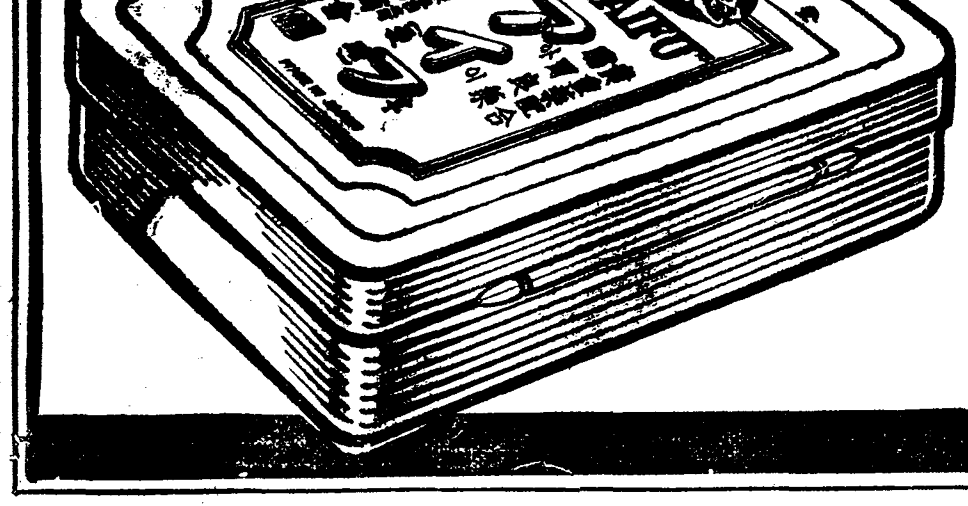

大阪市東區淸水谷西之町
發賣本舖 順和商會
振替大阪三四五五番 電話(東)五〇〇〇・五〇〇二・五〇〇三番
東京 東京市本鄕區眞砂町九番地 振替東京六二二八八番 電話小石川(四)〇一〇一番
大連 大連市山縣通一丁目 振替大連三七六五番 電話七六〇八番

定價
四日分 七十五錢
八日分 一圓五十錢
十七日分 三圓
特製卅一日分 五圓
重症には特製アイフ
便秘には加味アイフ

全國到處의有名藥店에잇습

우리차지

이러케보인다

소와 말은 언제 보던지 점잔타。

그러치만 집괭이와개는 작난꾸러기。

닭은 으젓해도 참새와까치는 줍까부는편이고、게우와 물오리는 느린뱅이 민둥이。

(글과그림 소완중)

家庭

가을의전염병에 무서운것은리질

우숩게역이는사람도잇스나 참말리질의성함을모르는탓

조선서들 리질(痢疾)을 그다지 위험하게 치지 안치만은그건 큰일 날 오해입니다。그전 조선에는 리질이라면 대개 아마바석이기때문에 비교적 쉽게 치료되얏든 것이지 만일 적리(赤痢)고 보면 조선사람이라고 당해날장사가 업섯슬 것입니다 그런데 근년의 리질에는 적리도 만습니다。지금도구주(九州) 근처에 굉장히 류행하고 잇다니까 또 어느때 조선에까지 들어 올는지도 모르는 일이올시다。본래 그러지안하도 녀름서 가을까지가 적리가 제일만히 류행하는 철이랍니다。철도 마침 이러철이라 특별히 경계하야 두지안하서는 안될것입니다。

그저 일반으로 적리라고 하되 병균은 여러가지가잇고 딸아서 그분류법(分類法)도 여러가지가 잇습니다。지한박사(志賀博士)가 정한 분류로는 제일형(第一型)에서 제오형(第五型)까지잇는데 제일형균이 제일강하고 그다음이 제이형균이고그 아래로는 좀약합니다。지금 구주서 류행하는 적리도 제이형균이라고요。애초부터 이편에서 류행되는 적리는 대개가 제이형균이니까요。

적리균을 방안에 그대로 내불려 두다면 실내의 보통온도(普通溫度)아래 한 사주일가량 살아 잇습니다。칠것은 어찌잘견되는지 령하 이십도 삼십도에서 이수일이상 생존해 잇고 어름속에 오륙개월집어 너허서는 조금도 그효을 일허버리지 안습니다。

그러나 건조(乾燥)한데는 약해서 오륙시간에 죽고 태양광선에는 더욱이 약해서 삼십분쯤으로 완전히 업서저 버립니다。또 치위를 안 타는대신으로 더위는 몹시 타서 끌는물의 소독(消毒)도 유효하기는하나 예방약을 한께 쓰는것이그래도 안전하리라고 생각됩니다

병균이 잠복(潛伏)해 잇는이틀로부터 여드래까지입니다。만히는 식욕이 대기지 안코 배속이 불편하고 대변이 고르지못하다가 치차배가 아프고설사가 나기 시작해 가지고서병이 일어나게 됩니다。그뒤에는 다소 열이 오르며 뒤가자저서 하로 삼사회 내지 수십회에 이르는동시에 뒤보기 전으로는 뒤가 마렵기만하고 뒤배기 자꾸 끌습니다 또그다음는 잘 나오지를 안해서 한회의 분량이 겨우 십그람 내지 이십그람쯤 되는데 그 대변은 끈끈해、고름이 석기어 붉기도 하고 누른끄레하기도 하고 또 냄새가 아조 고약하게 납니다

경과는 대체 네가지로 난홀수 잇습니다 첫재는 경증이요 둘재는 중독증이요 셋재는 중증이요넷재는극증(劇症)입니다

경증 병이 처음 시작될때 열이 놉고 일반적증세로는좀 노곤해 지는이외 별것이 업습니다 그러케 이삼일을 지나서는 배속도 좀 나저서 통으로 일주일 또는 이주일쯤에 완전히 낫습니다

중독증 발병시초는 경증과 대차가 업스나 오죽 배속이 몹시 불편한동시에 대변이 잣고 또 대변에 피고름이 만히 석기어 나옵니다。이런 증세는 완전히 고치자면 여러날을 끌게됩니다。

중증 중독증상과 가티 되야가지는 이삼일 또는 삼사일후부터 배속이 몹시괴란하고 대변이 버써 자조보이어 아조 중독증세의 극심한 상태를 보입니다。이러한 환자는 멧칠 끌다가 다대수가 고만 저세상사람이 되야 버리는데 그 중독증상의 극심한 상태란 번조(煩燥)해 하고 불안해하고 숨이 차고 피가 잘 순환(循環)되지 안코 피를 토하고 하혈을 하는등의증입니다。

극증 처음에는 그다지 심치안하서 적리인가 아닌가 의심되다가 급작스럽게 열이 노파지고 쥐가 나고 자꾸솟게 됩니다。이런 환자는 병이난지 하로내외간에 고만굿기어 버리는수가 만습니다。

이 네가지의 증세와 각종 병균의 관계는 잘 아지 못하나 보통을 제사형、제오형에서 경증과 극증이 되고 제이형、제삼형에서 중독증과 중증이되고 또제일형에서도 중증이 된다고를 합니다。적리 그자체에도 이러케 경증과 중증이여러가지가 잇기때문으로 해서더구나 일반가정에서들 적리를웃읍게 보기 쉽습니다。

朝鮮日報社서主催하는 家庭婦人『들노리』大會

살림사리가 번잡하야 여가야 잇겟습니까마는 가을도 제법 기퍼젓고 날세도 조흡니다 어더케 댁에서도 하로쯤 틈을 타보서서 해마다 한번식밧게 업는『조선일보주최 가정부인들노리대회』에 참가하시지 안호시랍니까

時日 十月十日(日) (雨天順延)

아침 여덜시까지에 청량리(淸凉里)역 아프로 모여주십시요 만약 시간안에 안오시면 미안하나마 모시고가기 어렵습니다。갈때는 午前八時五十五分 淸凉里를 떠나서 九時十九分에 議政府에到着 올때는 午後五時二十三分 議政府를 떠나서 午後五時四十六分 淸凉里에到着하야 거기서 곳解散

場所 議政府直洞(驛에서步行으로十分)

서울근처에서 밤만키로 유명한곳이며 또한 산수조키로 요만한데가드믈다고들하는데입니다。

會費 (定員二百名每人八十錢)

(가) 회원은 부인에게 한합니다

(나) 점심은 각기싸가지고오서야합니다

(다) 어린애기는 될수잇는대로 데리고오시지말도록하는게 조흘것갓습니다 그러나 꼭데리고와야 하겟다면 차표를 따루사시도록 하십시요。그러나 회원의 자격은업습니다。

申請期限 (十月八日正午까지)

신청마감은 그전 선날인 시월팔일 오정까지 회비를가지고 조선일보사사업부(事業部)로 오시여서 신청하시고 회원증을 바더가지십시요 한번 신청하야 드려노흔회비는 참석하시지안흐라도 돌려보내드리지안합니다 당일전거장에서는 절대로 신청을받지안습니다。

餘興

힌안들고 간편하면서도 자미가깨소다지듯하는 여러가지경기와발오기가잇는데 일등 이등 삼등 등수에따라서 갑나가는 상품을 드립니다 그리고 특별경기에서『×××』를타는날에는 누구나 눈이휘둥그래질 (아직발표는 하지안습니다마는) 상품을 드립니다。

〃초〃의정말맛

소위『왜초』라는것은제일납분것 조흔초납분초의다른점

우리가 음식에처먹는 초에는 두조류가 잇습니다。즉 양조초(釀造酢)라고 해서 쌀로맨는조 알콜로맨는조 술로 맨는조이러케 여러가지인데 어느것이고간에 일부러 초를담어맨는것입니다。

그러나 조산조(醋酸酢)라는것이 또잇스니 이것은 우리네가 말하는소위『왜초』라는것입니다 이것은 약방에서 파는 조산(醋酸)이란약을사다가 물을 만히 타서 맨는 것인데 청요리집이나 음식점에서 쓰는 하ㅣ얀 초가 모두이것입니다、거기에다가 조곰 그러치안흐양으로 보이게하기위해서 사탕을 좀타고 다른무엇도 좀석습니다 어째꺼나 이초는 제일납분조라고할수잇고 입에대면 벌서 조산(醋酸)의 그독한조스내가 코를콕찌릅니다。

그런데 일반가정에서는 초의 조코납분데대해서 조곰도 관심을 갓지안호시는모양인데 술맛이 조타 납부다 국맛이 조타 납부다하고 술의 조코납분것을가 아시고 장맛의 조코납분것을가리시면서 초에대해서만은등한하신것은 암만해도 알기어렵습니다조처서먹는 요리에그초가 납부면 그맛은·말할것업지안것서요

ㅡ초의주성분을 캐어보면 조산이 제일만허 약사퍼ㅡ센트내외가되고 그외에호박산(琥珀酸)파『그루굔』산『아미노』산피가튼 다른종류의산도 드러잇서서 맛이나고 부드럽게도 되게합니다 냄새로말하면 여러가지『에스탄』종류가 드러잇서서 특이한 향내가 나게합니다

다음에는 조코납분초를 아라보는법인데 빗갈은 물을드리는수가잇스니까 이것으로 제일엄른 알기쉬운것은 맛을보면됩니다 석조흔것은 맛이순하고 또 신맛이적은듯싶습니다 그러나납분것은 신맛이강하고 섬분이만흔장신습니다。그러나 이두가지를 오배내지 십배가량의물에타서 맛을보면 이번에는 그신맛이정반대로캄니다 먼저말한조흔초는물론 싱거워지기는 햇스나 여전 은은한 맛이납니다 즘물을탓기때문에 승겁다하는생각이드나 납분조는말하면 갓다대기가 무섭게 신냄새가 코를콕찌릅니다만 나종에오는맛은 맹물과가티 승겁기짝이업습니다 그리고 또 이두가지초는 음식을 찍어먹어보아도압니다。

조흔조는 조곰만처도 맛이납니다 그러나 납분초는 칠수록 싱거운듯싶은데 납분초는 더운것을맛나면 아주속히 휘발이되어버리는까닭입니다。

그뿐이아닙니다 생선회를 헤먹을때 흰물 납분초에다 딱거보면 살이[illegible]게됩니다 그러나 조흔초에당그면 청청하게빗이변합니다

이러고보니 납분초가 초맛이 더납듯는것갓지요만 그고기를씹어서보면 납분초는 거치민이고맛지만 조흔초는 속깊히 배어지는것을 알수잇습니다

마처로처도안깨지는안경

미치로 두들겨도 깨어지안는 안경이 생겻습니다。자랑하십시요 아직 조선에 안드러왓습니다。ㅡ지금 미국『칼리포ㅡ니아』주『로'삼헬스』에서 맨드러내는데 유리무게에 십분지사나 가벼고、또 이십오퍼ㅡ센트가 량밝은것인데 송진가튼 여러가지 나무의진을 원료로해서 만드러내는것이라합니다 갓든 보통유리안경일 피마칠가지래요

中篇小說

人生特急 【4】

盧春城作 崔根培畵

歸國(四)

루자장이、음악회 주최건으로 단여가지 사흘이 지낫다。오바사는 황해도 해주에잇는 친구집을 잠간 단여와다。밤차로사직동 음악학교 교장집에 들어오니 편지가 수백통도러와다。그리고、전보도 이백여통이나들어와다。전보는 대개『축、귀국』이라는 의미의것이 대부분이오 편지중에는、여러가지 이상야릇한 말이 만헛다。

편지는、거의 전부가、여자들의、편지엿다。네모진 꽃봉투에 글자마다 정성을드려서한자、한획도 소홀히 하지안코、이뿌게 꼭꼭 박아서 쓴것들이엿다。

오바사는 이만흔 편지를、일일히 다볼수가 업섯다。이 들연한 편지、사태에 머리가 아펏다 오바사는 가장 화려 한 봉투와 가장 잘쓴 글씨만을골라서 이십여통 아페노코 몬저 읽기로 하엿다。

『선생님의 귀국을 축하합니다 저는음악을 조와하는 여자중의 한사람이고 선생님을 한평생 모시고 십습니다。』

하고 대담한 소리를쓰고 편지속에 장미를 한송이 너허보낸 여자도잇고 어떤이는、

『선생님 가튼이가 조선에 낫다는것이 얼마나 행복이겟습니까? 저는 선생님 발아래서라도 일생을 보낼수 잇다면 한업는 행복이겟서요 우리집은 이백만원가량 재산이잇고 저는 무남독녀 외딸이랍니다。저를 사랑하신다면、그돈을 선생님 사업에 써도 조흡니다。』

하고 은연히 돈자랑을하고 그속에 자기사진까지 보낸여자도 잇섯다。오바사도 이백만원이라는 소리에 귀가 솔깃하여 그편지의 사진을 드려다보앗다。

『에이 얼굴이 똥뚱보로군!』

오바사는 그만허둥지둥하고 딴편지를 또뜻다 그편지는 글씨가 유난히도 조그마햇다。

『선생님의 귀국을 축하합니다 선생님의 천재를 못내그리워하는저는 이적은 시(詩)한줄을 보냅니다。』

하고 시한편을 써보낸여자도잇섯다。그리고 어떤여자는 자기집이 불란서식인데 선생님의숙소로 제공하고 싶다는등 또어면여자는 자기는 피아노를 잘치는데 일생동안 반주자가되게하여달라는등 간곡한말이 잇고 또한가지 놀라운것은

『선생님의 성공과 귀국을 축하합니다。저는 재조도 업고 돈도업스나 저의 열정만은누구보다도 못하지안습니다。이적은 편지를 저의 붉은피로 쓰나이다。저는 선생님을 사랑할자격은 업스니 저를 선생님의 비서로만 써주서요、그러면 더업는 행복이겟나이다。』

하고 붉은피로쓴 혈서가잇섯다 그리고 그의주소와함께 임옥순이라는 서명까지 분명히 써잇섯다。

『하ㅡ이런일이……』

오바사는 한숨을 내여쉬고 잠간 눈을감엇다。어쩐지 자기에게 무서운 운명이 닥처오는듯도하고 또는무엇이가 억개가 무거워지는듯도하엿다。

『참、여자란、기회주의자야、내가무엇이라고、이러케 야단들인고?』

오바사는 또한번 후하고 한숨을쉬엿다。밥기어려운 고방을 막밥고 지나는듯도하고 또는어지러운 거리를 지나는듯도하여 마음이 좀 산란하엿다。오바사는 다음편지를 뜨덧다。

『선생님、저번밤은 실례햇습니다 오는수요일날 저녁에 변변치못하나 만찬(晩餐)을준비하고 선생님을 맛고저하오니 황송하오나 만사를 제하시옵고 기어히 래림하시면 더업는 영광이겟나이다。민영순』

이러케 써잇섯다。오바사는 잠간영순의 그 시원하고 고운얼골을 생각해보고 혼자 빙그레 우섯다。어쩐지 그의아메 빗난 꼿갈이(花瓣)아름답게 열리는듯하여 마음이 유쾌하엿다。또다음편지를 뜨덧다。그것은 큐경순의 편지로서、영순의 편지와 가튼、저녁을 대접하겟다는 편지엿다。

『참 야단이로군 시간이 꼭가트니 어데로 가야하나?』

날카롭고 매끈하게 꼭꼭박어쓴 글씨가 매우아름다웟다。

다른편지는 쓰려미루고 오바사는 눈을스르르 감엇다。그의눈아페는 영순과 경순 두 여자가 나타낫다。

라이온치마분

아름다운니는당신의생명

모든齒科醫師의推奬하는치마!

世界一의模範的大工場에서製造되는라이온치마는、이를튼튼히하며、아름답게하는理想的치마이며모든家庭에서絕大한信任을밧고잇습니다。

110—42

라이온치마本舖 株式會社 小林商店

東京・大阪・名古屋

學藝

錬金機 隨筆의 受難

栢木兒

제形式때문에 不滅의價値를 文學잔르기가 잇다면 時가 그러코 隨筆이 그러타 쓰기 쉽다는 이形式때문에 時가되지 도안蒐集하는것은 언제라도 볼수잇는 現象이지마는 요새는 評論이나 小說에 比하면 쓰기쉬운 隨筆(?)이 엇지 그다지도 만히 流行하는지? 본래 流行하는것 처노코 보잘것잇는것이 업지마는 요사이 名色이 隨筆이라는 看板을 박어가지고나오는 雜文이란 구역질이 나서못볼것이만타. 그러면 구역질안나게 보지안흐면 그만이나 나쁜 수도잇지마는 한두 사람의 具眼者가구역질하고 안하는 것보담 우리文壇을 위해서라도 이따위 隨筆家에게는 隨筆이 엇던것이라는槪念부터 가르처주는 것이 必要할것이다 뮐덴빗트는 隨筆을 일러서『自然文學』이라고 하엿다. 自己의 銳利한 內觀 生活을 深潮한 눈으로 보고 그것을 다시 淡淡한 筆致로 表現하는것을 이르는말이다. 그럼으로 隨筆을 쓰는사람은 눈만이잇서도 되지안는것이고 손만으로서는 더구나 되지안는것이다. 무엇보담 淡泊明淨한 內面生活이 잇서야 하는것이다 그럼으로 隨筆家는 항상 高貴한 趣味를 가지아니하면 안되는것이다. 이러한 隨筆的條件을 가지자면 적어도 人生의 반구비를 넘어선사람이어야 되는 노릇인데 그저 西歐文學의 몇가지를 읽고 西洋女性들의 일홈이나 외우고 茶房으로 도라다니면서 紅茶맛에나 興을 느끼는 作家가 隨筆을 쓴다고하니 엇지 隨筆 그것을 위해서 嘆息할일이 아니랴 現代에 隨筆이 堕落해진다면 그것은 以上에말한 쓰기쉽다는 條件으로가 아니고 다른 時代的理由가 잇는 것이지마는 文學青年의 習作物로되고만다면 그야 말로 隨筆의 受難 時代라고 아니할수 업슬것이다。

性格小說로 가는 길
十月의 詩歌와 創作에 對하야 (二)

李源朝

이달에 金南天氏는 두篇이나 發表하엿다. 朝光의『춤추는男便』과 女性의『祭退膳』이 그것이다. 이두作品의 主人公도 그러치마는 氏의 近作에는 一聯으로 共通되는 事實이잇다. 그것은 主人公이나 그러치 아니하면

作品中의 重要한 人物이 반드시 社會運動을하다가 한번 刑役을 맛친사람이登場을 하는것이다。이번『춤추는男便』에서도 主人公이 증역을사럿다는것은 무슨일로 사럿다는 것이 明白히되여잇지는 아니하나 前後로 미루어 생각해보건데 破廉恥間의 前科者인것갓지는 아타。

그런데 이것은 언제인가 氏의作品을 評할때도 한말이지마는 氏의作品에서 主人公이나 重要한人物에 반드시 社會運動을하고 또 刑役을치루은 사람을 쓴다는것은 氏에게잇서서는 決코 偶然한일이아니다。그것은 氏가 自己의 創作的態度로서 宣明한 小市民의 自己曝露를 具象化하기위한 한개의

手段이다。그리고 事實오늘의 時代的雰圍氣속에서는 多少의『過去』라도 가진사람이라면 그過去를 回想할때 진실로 隔世之感이 업지 아니할것이다。거기에는 "멜랑코리"도잇슬것이고 悔恨도잇슬것이고 憤激도잇슬것이지마는 만약 정말良心을 가진사람이라면 그 過去에서 벗서 오늘날의 頹落이 胚胎된 모든 不純한 主體的要素를 發見하지아니할수업슬것이다。그래서 이러한것을 發見하고 또그것으로 現在의 自己를 無慈悲하게채ㅅ죽질하자는것이 氏의말하는『告發의精神』이다。그리고 이러한 創作態度는 現段階에잇서서 良心잇는作家로서는 반드시 遂行해야할 適宜性을가진것도 十分認定하는바이다

그러나 이러한 告發의對象이

單純한 典型에만 떠러지면 讀者의 厭症을사기 쉬운것이다。그리고 벌서 이러한 危險은 보히지안는바도아니다。여기에서 作者의一考를 促하거니와 그보담 더重要한것은 이러한 創作態度란 究極에이르러 作品이 極致의 程度에나아가면 갈지록 作品은 內省的인것이되고 또그래야 効果的일수가잇는것이니 다시말하면 性格小說이나 心理小說이니한것의 길로 나아가게될것이다。그러나 勿論 나는 여기서 性格小說이니 心理小說이니하는것을 是非하지는안켓지마는 이作者의 性格이나 敎養이나 趣味로 미루어본다면 自己의創作態度로서 宣明한 그『告發의精神』을 가지고 性格小說이나 心理小說로 가지고가기를 질거할는지가 疑問이다。

가령 이두作品을 두고보드래도 다른것은 다두고라도 主人公의 性格이나

心理的苦痛을 그린데잇서서는『祭退膳』이『춤추는男便』보담은 더낫다。그리고 그것으로 말미암은 効果도 勿論 顯著하다。그러나 이러한 性格的 또는 心理的苦痛이『춤추는男便』에서 더 뚜려지게 글려젓드면 훨신 더 効果的이아니엿슬까? 가령 제일 끗 場面에 남편이술이추해서 춤을추다가 술을吐하고서 그엽헤 쓰러저가게 되는 그一種의諷刺的描寫가 훨신 더 辛辣하고 深刻한 印象을 우리에게 주엇슬것이아닌가? 제일 끗場面말이낫스니말이지『춤추는男便』에잇서서는 이 끗場面이 全作品을 살려노흔데比해서『祭退膳』에잇서서는 좀誇張해말하면 맨끗술『……하하하、소시민……』云云하는것이 全作品을 죽엿다고해도 過言이아니다 대체 이

作者가 무슨 까닭으로이 쓸데업는『捨てせりふ』를 달어서 作品을 망첫는가 의심스럽다。본래 이作品에는 이러한『세리후』가 나올危險性이 군데군데보혓다 가령 김학선이와 경중와 정신에서 만나는 場面、이것은 철판하엿스면 이 作品에서 매우 効果잇는 場面이 될뻔도하엿스나 結局은 아모런効果도 못내엿지마는 거기에도 그러한 危險性은 보엿든 하엿다。

그런데 이두作品을 比較해보면『춤추는男便』이 어느 文章에잇서서 多少聞苦한 難點이업지아니하고 事件의 進展이 엇던데는 넘우 作爲的이다 십흔데가잇스나 作品의 完全한 모로서는『祭退膳』보담 낫다고칠수밧게업다。

그리고 이것은 極히 些少한 問題이라면 些少한問題이고 또 한 사람에 따라서는 다 各各 嗜好가 다르니 반드시 옥여서 말할것은 못되지마는『祭退膳』이라는『타이틀』이 아모리 보아도 탐탁지못하다 첫재 억목이라는 말은잇서도 祭退膳이라는 말은 업는데 이러한 名詞를 마음대로 짓는다는것도 생각해보아야할것이고 또 말이된다고하드래도 이作品의 內容과는 넘우나 無緣하다。

(訂正)本文昨日揭載分第二段第二行의『度이라면』미테『態度인데』四字가 漏落되엿기 訂正함

淡詩

題秋夕 押明

佳作 統營邑道泉里 朴性午

中元天氣太澄清
水國渾成不夜城
幾處盃盤依舊俗
誰家絃管奏新聲
哀宏泛渚風來遠
庾亮登樓月正明
佳節逢秋此何夕
廣陵迢遞壯濤生

센티멘탈論
◇센티멘타리즘의諷刺 ⑤

崔載瑞

센티멘탈·리아리즘

現代에잇서서 가장熾烈한 센티멘타리즘의批評者는 리아리스트이다。그러나 그들의리아리즘가운데에 센티멘타리즘이 그들自身도모르는새에 混入되여잇슴을 우리는看過할수업다。나는 이런 不純한리아리즘을 "센티멘탈·리아리즘"이라고 부르랴고한다。그런것이 잇느냐고? 疑問을가지는사람은 엽서말한 헉스레이의『열매업는 님』의一場面을 읽어주기바란다。勞働運動家로 自處하고잇는 "체린하"는 嚴格한사람的이고 嚴格한사람처럼 굴려고한다。『당신은 엇재서 당신의性格을 自己 스스로 中傷하랴고 합니까? …실상은 그럿치 도안흔분이 웨 그러케 늘 떽떽하고 서먹서먹하게 보히려고 합니까?』하는 女子의 質問에對하야 그는 벙그레우스며『글세올시다 아마도 一般的平均을回復하기위해서겟지요 당신도아시다십히 世上사람들은 大部分 自己自身을 실상보다도 치우치게 人情만코 눈물만흔 사람가티 보히려고 애쓰지 안슴니까?』하고 對答한다 이런 리아리스트가 실상 센티멘타리스트인 캐라미-를만나 그센티멘타리즘을 비우서주엇다 그랫드니 이知識人은 다음가티 反駁하얏다

『이키 또 자네 센티멘타리즘이 시작되네그려! 자네것은 普通센티멘타리즘의 안팟을 뒤집어논것이야 무어 별것인가? 普通센티멘타리즘은 所謂 人生을 實際以上으로 薔薇色으로보는거지만 자네 센티멘타리즘은 그와反對로 人生의悲慘과 恐怖를보고 눈에요기이나된듯이 內心滿足해서 陶醉한 우슴을띄우는거야 둘다 그릇된原理에잇서서는 마찬가지오 結局 다가티 假現的인것에對한 過度한 關心이니까。어디知覺잇는 사람이야 그런가 實際人生이야 그러케 薔薇色도아니고 그러케呪詛할것도 아니거든……』

나는 여기서 反駁을試하고 잇는 勞働運動家가운데서 내가말하는 센티멘탈·리아리스트를 본다。立場은다르지만 아-빙·배빗트도 이런點을指摘하야 리아리즘이란 네발로 기여다니는 浪漫主義라고 말한일이잇다。그의定義에依하면 浪漫主義란 人生의實在性을떠나 그아름다운 面만을보고 中天에 飛揚하는 人生觀이라한다。그러타면 人生의 醜惡과 獸慾을 實在以上으로誇張하고 더욱히 수나븐듯이 떠드러대는 리아리즘은 날개로 나는 대신에 네발로 땅우에 기어다닌다는外엔 그本質在性에잇서서 浪漫主義와 다를것이업다。

리아리스트도 人間以上 센티멘타리를 가지고잇다는 例란든가 獨裁者가운데서 우리는 超人間的인 鋼鐵性을 보는同時에 게집애라도 낫을붉힐만한 센티멘타리즘의 一面도잇다는例는 도리혀 나는 말치안켓다。그것은 넘우도 平凡한例가되여서 말하는내自身부터 愚鈍하야보힐念慮가잇다。나는 實로 리아리스트가 리아리즘에對하야 센티멘탈리즘을 품고잇는例를 指摘하고자한다。

社會主義的 리아리즘을 標榜하고 나슨 作家나 批評家에게서 우리는 그러한實例를보아왓다。一生에서 가장多感한時期를 地下와鐵窓에서 보내고 나온이들이 自己의主義에 對하야 他人으로는想像치못할 濃密한 센티멘트를 가질것은 쉽사리首肯된다。그러나 社會主義的 리아리즘으로서 一定한限界를가지고 잇다는點과 現實情勢는그 熱狂時代를지나서 적어도 批判的精神을가지고 百事萬物에 社會主義的 리아리즘을 들추어내는 態度는 센티멘타리스트의 그것이라고밧게 볼수업다。더욱히 歷史的必然性을 把握하야가지고 現在를批評하고 未來를 展望한다는 本來의 使命을떠나 單純한 憎惡感으로부터 或은 社會的제스추어로서 그것을 利用하라고할때 讀者의눈엔 그것이센티멘탈하게 보힌다。또 리아리스트가 健康한 精神을喪失하고 다만在來의 習慣대로 社會主義的 리아리즘의公式에 依據할때 그것은亦是 一種의 逃避이다。

氣分이 센티멘탈하게될때엔 누어서夢想하는 사람도잇고 거리로가서술 먹는사람도잇고 그러나 習性에 따라선 敎條를 찾는사람도잇고 일을 하는사람도잇다。무엇이나 理智의侵入을防禦하야 그의情緖的流動을 亢揚하려고할수잇는것이면 조타 따라서 그에게 第一便한態度를 取하야 센티멘탈리즘의 水準을 삼는다。리아리스트가 센티멘탈하게될때 그의리아리즘을 이런 方便으로使用한다는것은 그自身도 모르는동안에 흔히行하게된다 그러나 怜悧한讀者가본다면 그것은 곳 알아낼수잇다。無氣力한리아리즘이란 대개 이런種類의 產物일게다。(完)

深秋閑話 ③
菊花한송이……◇
傲霜孤節은 너뿐인가
東洋의안해를聯想하는그姿態

菊花야 너는어이 三月春風다지내고 落木寒月에 네홀로 피엿나니 아마도 傲霜孤節은 너뿐인가하노라

三洲 李鼎輔의詩다。李鼎輔는 李朝 英祖朝에 吏判까지 지냇스므로 少時에 科第하엿슬때 一時 落拓하여 不遇한 신세를 嘆하며 故鄕인 延安에 나려갓는데 그곳에서 이詩調를 지엇다한다。가을도 다가서 蕭瑟한 秋風이 옷깃에숨이는데 默然히 안석에 의지하야 뜰압헤 한떨기 菊花를 바라보는 不遇한선비의 風貌가婉然한것갓다。菊花한떨기 그것은 천만언의 雄辯보담 더 如實하게 落拓한者의 嘆息을 發明하고 잇지아니하냐。

저 有名한 陶淵明의詩『採菊東籬下悠然見南山』도 마찬가지다。이것은 넘우 사람들의입에 오르나리기때문에 여러곳에 引用되고 敎科書에까지 올라서 언듯기에 凡凡한것가트나 그幽邃한맛을 음미할 點에잇서서는 오히려 前者를 凌駕한다하겟다。아모튼 菊花라하면 위선 그生態부터 甚히 東洋的이다。

그中에는 勿論 外國것도잇겟고 새로人工的으로 加工하여맨든 사발만큼씩한 꼿송이도 잇서서 보기에 아름답고 그의獨特한 매력도 업는바아니겟스나 암만해도 국화라면 우리나라在來의 조고마코 다다분한 조선국화 길가에 아무러케나 피여잇는 들국화를 聯想하게되며 그의 特有한 香氣와 氣品과 姿態를 사랑하게된다。

나는 시골서 生長하엿기때문에 여러가지 국화의 자태를알고잇다。더욱이 소몰고돌아가는 마을처녀의 귀밋머리엽헤 꼬치어 한들거리며 따라오는 한송이 野菊의情趣란 엄마나 애처러운것인지 말할수업다 가을花草중에도 여러가지種類의것이잇건만은 국화만을 느끼어도 웬일인지 그리움을 느끼고 理由업시 사랑하게되는것은 말하자면 菊花가 가진바 한개의性格이라는것이 깁히 우리들의 傳統속에 숨여잇기때문이아닐까。

그러고보니 性別로말한다면 이 꼿이 가지고잇는 姿態는 確히 우리東洋의 女性美를 나타내고 잇는것갓다。가는허리 나비조차 그림자를 감춘 뜰가에 잇는듯 마는듯 수집음을 띄우고서잇는 국화의 한송이는 신통히도 구박을밧고 서름을 當해가면서도 男便에게 向한愛情을 꼿꼿히지켜가는 우리나라의 가엽슨안해다。크고强烈한 마음을가진 다른꼿에 惑하여 한여름을 보내엿든 벌과나비가 가을바람에 나래찌저지고 눈어두어 지향업시 彷徨하다가 문어저가는 籬ㅅ대밋헤 얌전히 피어잇는 한송이 국화를 發見하엿슬때『고마운이여 아마도 傲霜孤節은 당신뿐인가하오』하는소리 절로낫슬것이다。

언젠가 外國人의 젊은선생이 菊花가 조키는조흐나 넘우 쓸쓸하고 외로운 기상이라고 評하는것을 드럿다。현대인은 암만해도 그가티 保守的이요 消極的인 꼿보담 좀더 華麗하고 健康한꼬치 조치안느냐 하는것이엇다。그러나 암만해도 우리東洋民族의 아름다운情調는 醞藉한맛에 잇지안홀까。요사히 뜰구석 空地에 국화를심그고 그寂寞한 悠然한情趣를 맛보는것도 有閑階級의 閑散한 道樂만은 아닐것이다。

雜記帳
全然別個인物 氏×와×姓
(氏無名有者著)

金姓을 金氏、朴姓을 朴氏라고하야 姓이나 氏를 마치 同一한것으로 알지만은 本來에는 서로 다른 것이엇다。

伏羲氏、女媧氏는 異氏나 同姓의 風이요 神農氏는 姜姓、軒轅氏는 姬姓 또는 公孫姓이요 契은 商姓子氏、棄는 周姓姬氏라는 等 姓은 姓대로잇고 氏는 氏대로잇다。鄭樵에 依한다면 三代前에는 姓氏가 난흠이 잇섯는데 男子는 氏를 일컷고 婦人은 姓을 일커르니 氏란 貴賤을 區別하는것으로 賤한者는 이름만잇고 氏가 업다고 하얏다 꼭 그말대로 미더서는 아마 氏는 階級이 생긴以後 派生된 것이요 姓은 그以前부터 存在햇든것이라고도 생각된다 그런데 첫재는 姓字 그自體 女字邊으로 된 것과 둘째는 古代의 姓인 姚、姜、姬、嬀、嬴이 모다 女字邊乃至女字下로 된것과 셋재 說文에 妘姺娸嫄姶姞嫇姤等 女邊의 姓字가 적지안한것을 미루어 본다면 姓이란 太古 女系時代의 產物이나 아닐까? 더구나 神農氏는 그어머니 女登이 姜水에서 살기때문으로 姜姓이라거니 帝堯는 그어머니가 伊長孺의 집에 잇섯기때문으로 伊祈姓이라거니 帝舜은 그어머니가 姚墟에서 그를 나키때문으로 姚姓이라거니 姓의 出處가 왜모도 그어머니를 中心삼는냐하면 女系時代의 그림자를 傳說속에 파무더서 傳하는것이나 아닐까? 何如튼 姓에 比해서 氏는 썩 後來에 생긴것이니 그건 公子、公孫과가티 身分을 表示하는氏、司馬와가티 官爵을 表示하는氏、巫、卜、匠과가티 職業을 表示하는 氏等의 存在로써도 證明된다。그러니까 氏란 곳 貴族의 紋章과가튼것이라 賤한者가 敢히 가지지 못할줄도 한일이다。그러나 穀梁傳에 南季란 사람에 對해『南氏姓也季字也』의 句가 잇스니 卽 그사람의 氏나 姓이 다 함께 南이라거나 또는 그사람의 氏姓이 南이라거나의 두가지로 解釋된다。前者대로 解釋하면 그곳 氏姓混同의 端緒요 後者대로 解釋하면 그때벌서 氏姓의 混同이 證據로써 氏姓이 混同된것도 벌서 前의 일이라고 推測된다。(袋山)

──×××──

讚像畵──스타 ⑥ Hommage a portrait

南歐의꿈꾸는입술
지금쯤『베르그나』는落葉진 街路樹밋흘거러갈것이다

安夕影

베르그나를 조하하는사람이 만치안흔듯십다 그에게는 흔히 老醜에가가운 男子가 相對이되엿고 그런 넘우나醜이진 나히의 男子를사랑하는 말하자면 그런女子만이 압수잇는心境을 잘보혀주는 映畫女俳優로서 特異한 演技를 가젓다 그러기때문에 이女俳優는 맨드리히-만콤 로렌타-영만콤 世人의 혀끄테 만히오르내리지못한다 그러한 縮하데가잇는까닭이다『꿈꾸는입술』에서 베르그나는 그天分을보혀주엇다 또는『사랑』의 曠野속에서 허우적거리는 女子로서 무서운 誘惑의손을 우리들에게 보혀주엇다 女子의 魅力은 그內體안에보담 그의 靈魂안에잇슬것이다 어느흰머리가 희끗희끗한사나히의 가슴속에서 그는 現代女性의 變態를버저낸다 그러나 이러한 가엽슨女子의 그눈물을 아는 女子는 歐羅巴의女 性에게보담은 이곳에 女性中에서는 아마 젹을줄안다 오히려 사나히들에게 만흘줄안다 지금 베르그나는 落葉이지는 街路樹밋흐로 지나갈것이다 이世紀의 히스테리칼-한 女性의 그 외로운 그림자가 아스팔트우에 銀杏을 그림을 그리며 지우며 지나가끈 또는 꼬살어롱이질듯한湖水가에서 외로히 무어인가를생각하고잇슬것이다 베르그나는 그얼굴보담도 그맘이 아룸답다 그러나 그아룸다움이 변할때는 그는 임히惡魔의게 껄려가는때다 그는 어느때에 神과 갓가히하고 어느때에 사탄과갓가히하는지는몰라도 그는 天國에서 쪼겨나고 地獄에서도 쪼겨나온運命을가진 女性가치보히다 그는 靈魂때문에도 苦悶하고 本能때문에도 煩惱하는女子다 그는『밉에드시는대로』에서 또한『쉑스피어』가 사랑하는女性임을 아럿다

科學
潛水艦의將來 (下)
航續距離와潛航深度?

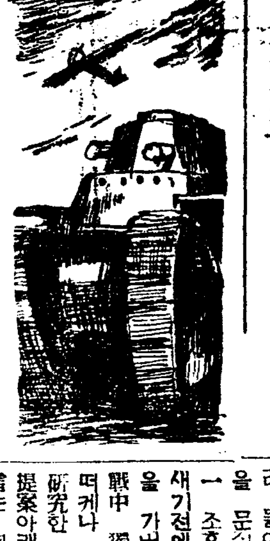

閔正勳

潛望鏡은 潛航中의 潛水艦에 對하야 眼力을 提供하는 唯一의 方法이다。그래서 그 司令塔上 出入自在의 一大潛望鏡으로서、直立 七米餘의 圓筒形의 杖에 屈折된 映像이 筒內를 下方으로 나가서는 下部接眼鏡에 依지고 물결을 일지 안케 하야 敵의 發見을 警戒하지만은 航海用은 그럴 必要가 업슴으로 視界를 넓히게된다。그러나 이 潛望鏡은 驅逐艦等의 奇襲에 依해서 折損되는 일이 업지 안타。그러니까 一擧 艦內로 引入시키는 裝置도 裝備되야 잇는것이다。

하야 다시 九十度屈折하야 가지고 水平方向으로돌려서 乙字形의 光路를 이루는것이다。빛 操作에 따라서 對物鏡의 俯仰及 左右旋回는사람의 눈과 가티 自由。그것을그전에는 한 本만 使用햇섯다가 요사이와서는 普通으로 二本 乃至 三本을備置에 두엇다。航海用과 攻擊用의 두가지가 잇스니 그건 外觀上으로도 區別된다。即 攻擊用은 가늘어 가

(寫眞은 最新裝備를 자랑하는 米國의 巡洋潛水艦을 司令塔으로부터 굽어보는 光景)

潛水艦이 敵의 攻擊을 避할 때는 勿論 三十六計에 走爲上策으로 水中에 숨어 들어 가는것이다。水中으로 숨어 들어간뒤는 水上艦艇으로부터 大砲를 노와도 그건 効果가 업는일이다。大砲外에 魚形水雷가 잇지 안하냐고 하겟지만은 魚形水雷는 水面下 一定한 深度까지 밧게는 더 나가지 못하도록 構造가 되야 잇고 機械水雷를 그자리에 마칠 敷設해 노흔다면 조켓지만은 그럴 餘暇를 주지 안는다。快速驅逐艦이 곳 달려들어 그 艦底로서 潛望鏡을 문질어 업새는 方法이 第一 조흔데 大槪는 그러케 업새기전에 먼저 저편짝이 逃亡을 가버리게 된다。그래서 大戰中 獨逸潛水艦의 跳梁을 어떠케나 防止하고자 여러가지로 研究한 結果 英國제류-提督의 提案아래 생긴것이 爆雷다。爆雷는 砲彈과 機雷의 튀기로서 炸藥이 普通 百瓩쯤 든 圓筒形의 물건인데 爆雷로 因하야 擊沈된 獨逸潛水艦이 四十二隻이라는 것만듯더라도 그 威力을 짐작하겟다。水中에 던지면 미리 調整한 그것이 水壓에 依하야 가지고 爆發裝置가 作動해서 곳 爆發된다。潛水艦에 命中되는때는 고만 片片破碎가 되야 버리는것이요 적어도 그 危害半徑內에만 미칠때에도 浸水沈沒을 免치 못하는것이다。그것을 던지는데는 敵潛이 그근처에 숨어들어갓다고 判定될 境遇에 驅逐艦、또는 驅潛艇가튼 快速艇으로 하야금 時間의 遲滯가 업시 投下 또는 投射시키어야 한다。爆雷投射砲는 臼砲와가튼 短小한 筒을 舷外에 비스듬히 세워 노흔것으로 그砲口에 爆雷를 가로 언고 火藥으로 쏘는것이나 投射砲로 쏘지 안코는 艦尾에다가 爆雷를 지녀가지고 잇다가 機雷敷設하듯이 떨어드린다。飛行機에서도 爆雷를떨어드린다。水上艦艇에서는 어듸 潛水艦이 숨어 잇는지 잘보이지 안치만은 飛行機에서는 볼수가 잇는까닭에 水上艦艇의 追擊보담도 飛行機의 追擊이 더무서운것이다。그러나 水上艦艇에서는 보기가 困難한만큼 水中聽音機를 가저 물속의 소리로서 潛水艦을 追擊케 된다。水中聽音機는 맨처음 한개의 마이크로폰을 가지고 最大感度의 方向으로 廻轉해서 音源方向을 測定햇기때문으로 퍽簡單한것이나 요사이는 여러개의마이크를 가지고 相對作用에 依하야 方向을 測定하게 될뿐이 아니라 佛國란드빈氏發明의것은 水晶의 壓電氣現象을 利用해서 超可聽音波를 發生해 가지고 相對艦艇으로부터 音波의 反響에 依하야 그方向을 곳 探知된다。

港灣에 潛水艦이 못 들어오도록 하는데는 防潛網이라는 것을 그 入口에 水面으로부터 海底까지 죽 처노흔다。防潛網이란 金屬커튼으로 거기 爆雷를 함께 敷設하야 潛水艦이 그커튼에 부닷칠때 爆雷가 爆發되게된다。그러나 潛水艦도 그 對抗策으로 網切器를 가지고 다니게 되야잇다。網切器를 가지고 防潛網을 끈허 내던지면 그 뿐이다。그外에 潛水艦 捕獲網이라고 快速 小艦艇으로 하야금 金屬製網을 搭載하고 다니다가 그입길을 압질러서 그金屬製網을 처가지고 捕獲하는方法도 잇고 또 機雷堰이라고 機雷의 방파가튼것을 맨들어서 潛水艦의 潛航通過를 막는方法도 잇다。何如튼 歐洲大戰때와가티 潛水艦의 傍若無人한 活躍은 이미 企待키어려우나 速力航續力 潛航深度 兵裝等을 增大해서堂堂히 大艦隊를 隨伴해서 이편의 조흔防護者요 저편의 무서운 防害者로서 그威力을 조곰도 일치안는다 (사진은 一八九七年米國서建造한홀랜드型이니日露戰爭때 同國에向하야 注文하얏섯스나戰爭中에 대지못하얏다)

新刊紹介

▲朝鮮經濟時報 第四十號(月刊) 發行所 京城府西大門町二丁目一三九 朝鮮經濟時報社 振替京城二三四二番 定價一部二十錢

▲朝鮮歌謠樂曲集第一輯(音樂) 內容 행비온행행、역빗숙、맹맹、비눈장선、까막잡이、어린이의 어석고 재비날때、새때、보련지、동리의밤

▲新女性(上)沈熏著、現代朝鮮長篇小說全集第九卷(內容)각시노름 이형의결혼 노리개와가티、아름 작든사람 유혹、정조、월영의꿈 은하를건너서 망명가의아들 호선 인간지옥 끈어진鳥鵲橋等 發行所 京城府堅志町三二 漢城圖書株式會社 振替京城七六六〇番 定價一圓五十錢 送料十六錢

演出備忘錄 (下)
演技的、文學的、學究的의三型

吳楨民

假令 作品上으로는 役의『타입』이 뚱뚱하고 性格이 奸猾하면서도 喜劇的인 印象을 주어야할境遇에 그에適合한 演技者가 업섯다치자。事實 우리의 周圍에는 各타입의 演技者가不足하며 그들의 技術的水準도 얏다。그래 不可不 나는 키크고 말른 ×라는 演技者로써 充當할수밧게 道理가업섯다。×는말넛슴이지 달른 누구보다도그 役을 살려낼可能性이 보혓다。卽時로 나는 ×의 演技的個性과 作中人物의 性格과를 融和하기爲하야 臺詞의 部分部分의 레지와 動作플랜을 달니 세웟다 卽 ×도아니오 그러타고 作中人物과도 달른 그리면서도 充分히 現實性을 띄인 第三者를 創造해내기로 하엿다。結果는 滿足한편이아니엇스나 失敗도 아니엇다。

○

演劇에도 映畫에서와가티 大寫的手法이 存在할수잇느냐? 하는 質問에對하야 나는 存在할수잇다고 斷定을 나린다。허나 그는 使用에依한 局部誇張이라든가 제스추어에依한 一種의 誇張法等이다。

○

俳優의演技를 質과量이라는點으로보아 卽 演技의巧拙과 線이라고 가름은데따라 配役上의 位置가 變更되고 同時에 作品의成果에도 影響을 끼추는수가 만타。그럼으로 演出者는 各演技者의 本來의 質과量에對한 깁흔認識이 잇서야하고 그것과 作品上의 役의位置와를 考慮하는데서 重點을 일치안토록 留意해야 한다。演技의巧拙만은 演出者의 힘으로도 엇지할수업지만 技術的指導에 依해서는 그리 어색하지안케 하는수가잇다。

○

動作(表情도)과 臺詞의抑揚과의 結付──動作과臺詞를 同時에한다든가 動作을 먼저하고 臺詞를 나중에한다든가── 大槪는이에 對해서 演出者 演技者 共히 無關心한모양인데 演技者側보다도 特히 演出者가 深甚한 注意를 하도록 指導해주어야한다。動作하나가 던지는 餘韻──그것은 使用하기에달려서 無限한魅力을 갓게할수잇다。

○

大部分 映畫를通해서지만 나는 각금 西洋的演技와 東洋的演技의 特徵的本質에對한 考察과 檢討를 試해본다。더욱히東洋的演技를 細分한 舞古、支那日本과 傳統的으로 가지고잇는 우리의그것과를 對比、檢討하면서 보다나흔 演技의分野에의開拓을 꾀하려 생각하고잇다。그러나 그것은 너머도 問題의範圍가 크기때문에 어려울것이다。左右間 各國民의 藝術과 演技의 傳統의 特性에對하야는 新研究가 餘地가 存在되어잇다。

○

도하나 그前에 問題되어야할것은 傳統的인演技와 現在 우리가 舞臺上에서 흔히 使用되고잇는 演技와의사히에는 만흔 距離가잇다는것이다。所謂 新劇(近代劇、新派)이 移植된後로 翻譯劇은 말할것도 업고 創作劇을할때의 우리의演技는 西洋的인것과 現代朝鮮的인것과의 어색한折衷에 不過하며 따라서 그것은 觀念的이고 槪念化되어 잇지안타。

벌서 古典遺產의 批判的攝取에關한 論議가 演劇의領域에서도 問題된지 오래것만 學的研究가 不充分하엿고 過程的으로도 우리의演技者들은 아직 初期的段階를 다하지못하고 잇기 때문에 그에대해서는 後日을期할수밧게 道理가 업는듯십다。歌舞伎的演技에對해서도 本質的인 究明은 同樣의理由로 不可能이지라 나는 一二三의動作을 試驗的으로 取扱해보앗슬뿐이다。

○

裝置者는 俳優들의動作이 어데서 主로 擧行된다는것을 念頭에두고 演技하기에 便利하도록 設計할것은 毋論이어니와 演出者는 그舞臺設計의 重心이 어데잇스며 平面圖의屈曲이 어떠하다는것을 認識하는데서 動作플랜을 세우지안흐면 안된다。그리하야 裝置의立體性과 動作의線은 力學的으로 均衡이 잡히게하며 相互間 緊密한 牽引力을 갓도록 努力해야한다。(了)

◇博譜大集 6

【昨題解答】

[illegible]

(博譜係)

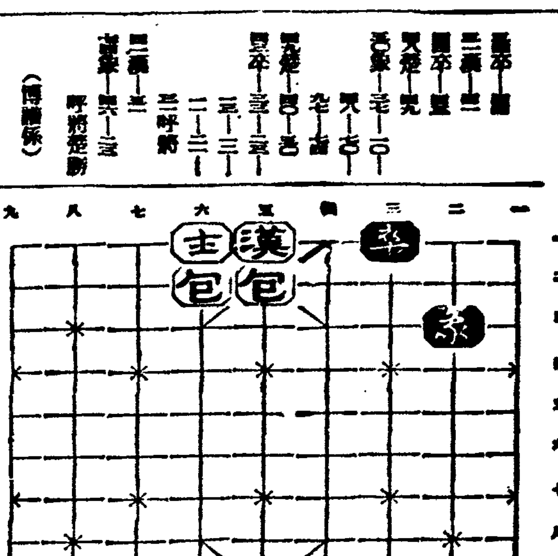

演藝와娛樂

天才少年提琴家 白高山兄弟公演
近近府民館에서公演豫定

天才少年提琴家이라고하던 白高山君의 兄되는 白海帝君이 그동안 東京 石井漠 門下에 修練을 하고 昨年九月에는 東京日比谷公會堂에서도 데뷔-한일이잇섯는데 今番歸鄕하엿슴으로 아우 白高山君과함게 近近府民館公演에서 中央公演을 하리라고한다(寫眞은白君兄弟)

라디오

七日(木曜)

◇午後六時二五分 어린이新聞 ◇同六時三〇分 經濟解說『大戰의影響』 李智光 ◇同七時四〇分 特別講演『現下支那의四題』『支那의交通』 沈天風

第一放送

◇午後零時五分(城) 만흔린 ◇同六時(東) 日本英傑 ◇同六時二五分(東) 講演 ◇同七時三〇分(東) 講演 ◇同八時(東) ◇同八時二〇分(東) 落語 ◇同八時四〇分(大) 琵琶曲

八日(金曜)

◇午前一〇時三〇分 料理講法『송이찜』 ◇午後〇時五分(東) 하-모니카合奏 一、進軍歌 瀨戶山學校軍樂隊作曲 二、防共(?)歌 江口夜詩作曲 三、新鐵道唱歌 堀內敬三作曲 四、露營歌 古關裕而作曲 五、새벽進軍 江口夜詩作曲 六、慰問주머니를 古關裕而作曲 七、日本陸軍 關成(?)編輯部作曲 八、行進曲『親한戰友』 라이케作曲 미야다하-모니카밴드 編曲指揮 宮田東峰 指揮 古關裕而 ◇同一時一五分 家庭講座(四)兒童服의作法 梨專 任貞爀 ◇同六時 童謠獨唱─朴泰鉉作曲集에서─ 一、누가누가잠자나 二、새양쥐(任) 三、우리집 四、고기잡이와떼우고(金) 五、공대 六、병아리(任) 七、보리고리(金) 八、늙어질라 九、엄마생각(金) 十、가을밤 十一、고향 金裕燮 任惠蓮 伴奏 金信福 ◇同六時二五分 어린이新聞 ◇同六時三〇分 講演『作品鑑賞에對한態度』 延專 鄭寅燮 ◇同七時四〇分 軍歌工夫『凱旋』 景明合唱團 指揮 朴景鎬 ◇同七時五五分(東) 빠이올린獨奏 빠이올린協奏曲D長調作品六十一番 베-토벤作曲 第二樂章 라르겟토 第三樂章 론도알레그로 피아노伴奏 井口秋子 田中富貴子 ◇同八時二〇分 雅樂─李王職雅樂部로부터中繼─ 李王職雅樂部員 指揮 雅樂師長 咸和鎭 一、堯天舜日之曲(笙簧、奚琴) 二、黃河淸之曲(大笒、伽倻琴) 三、長春不老之曲(笙獨奏) 四、길軍樂(大笒、杖鼓伴奏) 五、頌九如之曲(牙箏 奚琴) 六、萬波停息之曲(編鐘、編磬、響鈸、大笒)(唐笛、奚琴、杖鼓、牙箏、座鼓) ◇同九時〇〇分(平) 更生農家體驗談(第六回)『自家更生의體驗談』 平北 玄頭植

第一放送

◇午後六時〇〇分(東) 日本英傑 ◇同六時二五分(城) 講演 ◇同七時三〇分(東) 長唄 ◇同八時二〇分(大) 浪花節 ◇同九時〇〇分、(東) 時事解說

九日(土)

◇午後〇時〇五分(東) 輕音樂 레코-드音樂 ◇同一時一五分 衛生講演『視力保護에對하야』 魚 ◇同六時 童話劇『쌍무지개』 白羊會 指導 洪銀杓 伴奏 洪淳哲 ◇同六時二五分 어린이新聞 ◇同六時三〇分 講演『偉人의靑年時代』 培材高普 李 ◇同七時四〇分 時事解說 每申 金 ◇同八時一〇分 軍歌工夫〃凱旋〃 景明合唱團 指揮 朴景鎬 ◇同八時二五分 古談〃心相〃 庾秋 ◇同九時 時調 一、平時調 二、辭說時調 三、지름 玄石年 金

第一放送

◇午後〇時五分(東) 輕音樂 ◇同六時(東) 近世英傑 ◇同六時二五分(城) 講演 ◇同七時三〇分(東) 講演 ◇同八時(大) 朗讀 ◇同八時一〇分(大) 吹奏樂 ◇同八時三〇分(大) 朗唱 ◇同八時四〇分(大) 物語 ◇同九時五分(大) 流行歌

名勝地와 有名商品 推奬懸賞募集

懸賞應募規定

一、此賞에揭載된 各欄廣告中에 名勝地寫眞이 各各挿入되여잇스니 熟讀하신後 ▲名勝地名 ▲商品名 ▲商店名、等을 鮮明히 記入할것。

一、應募用紙는 當社製發行에 限하고 應募에 制限이업스나 一人이 幾枚라도 應募할수잇슴 (應募者의 住所氏名詳記)

一、締切은 十月二十日限 (當日附郵便消印잇스면有效)

一、等級은 嚴正抽籤하야 一、二、三、四、五等을定함

一、當選發表는 十月下旬本紙上

一、答案送處 京城太平通 一丁目

朝鮮日報社 廣告部懸賞係

賞品

一等 (一人) 自轉車、콜럼비아 포라블蓄音器、中志望品一件

二等 (二人) 腕時計、京城放送局指定受信機、세-라 스케-트及同靴付、高級핸드백、中志望品一件式

三等 (十人) 化粧品셋트、파이로트萬年筆、卓上時計、電氣다리미、白銅神仙爐、銀煙盒一雙、中志望品一件式

四等 (五十人) 石鹸半打、人絹半打式

五等 (二百人) 朝光一冊式

▲賞品은 十一月十日까지 發送함

神経衰弱에

新強壯精力劑

네오스에-A

여러분! 곳근치식히자

疾病治療에 一日三粒
健康增進에 一日一粒
이면된다

폐병에

高血壓에

위장병에

잠복메독에

精力減退에

治病·強壯·榮養의生命元素를 가지고잇는藥이므로萬病通治

가되는藥입니다 즉 世界藥醫學界에서 사람몸에 꼭 必要한生命元素가 沃度元素에서 發見되자 재래의 沃度劑의결함을 모도 보충식혀서 沃度本來의작용을전부 발휘케한 有機性고로이도沃度가世界的大發明된약입니다 그러므로 新沃度劑『네오스·에-』의 한알에含有된 有機性고로이도 沃度量은昆布의千五百倍와갓흔 진국이므로 모든 만성고질이된병의病原根을도려내듯이 업새버려서 낫게만들며 生命元素로서의 生化學作用은 몸전신의細胞를강력화식히어몸보양이되고 平生을 二倍로살게만들어주는 神仙不老草藥입니다 여러분! 자기는튼튼하다고 밋는분이몃분이나게십니까 다음과가튼 병환이잇쓰시거든 곳 근치식혀주십시요

(請求하시는대로『新案健康法』(三○○頁와 健康이되려면 이러는책을거저드립니다)

携帶容器入	¥1·00
小瓶	¥1·85
100粒	¥4·30
200粒	¥8·00

本舖 アルス藥品部 東京神田神保町

京畿道 逍遙山

깁흔滋味·爽快한感觸

말할나위업는 본살에의 融合性 쓰서는동안에정말조흔 줄을 알게되는 크림

ヘチマクリーム

35	전
55	전
75	전

城津 夫婦岩

本舖東京 株式會社 近源商店 天野源七

中部版

明年에繰越된 京城府의豫算

경성부에서는 금년도 기정예산중에서 다음과가튼 예산도로 남게될터이다

◀시가도로계수비(市街道路繼續費) 일부이십만원중에서 십만원 ◀제삼기 수도확장공사계속비(第三期水道擴張工事繼續費)로신 오만원중에서 십만원 ◀제사기 하수개수비(第四期下水改修費) 십구만원중에서 오천원을 각기명년도로 넘기기로될터이라한다

仁川埠頭의豊年頌 每日出廻萬餘叺

比前年同期十餘倍의增加로 價格도每斤一厘高價

【仁川】작년도에는 흉작으로인하야 각농촌에각종경제의곤난은 말할것도업거니와 이와한가지각지의각방면에미치는영향이 가장 중대한중에 인천미가등곡식도물의출회가두절되야 문자그대로의 부진을일우워 각곡물업자에까지 생활의위협을주고잇슨바 금년은 의외에도 대풍작을일우워 지난 오일은 인천의곡물이 만여석에달하고 특히일은 오천여석에달하야 이를칠도면까지합하면 일만이삼천석에달하야 파면인천부두에도활기를정하고잇다는데 작변동기에는 매일오、륙백석내지 천여석에불과한는바에의하면 십여배를초과할뿐아니라 가격에잇서서도 작변동기보다 매근일리(厘)가량 비싸현편이라 이로써 농촌으로는 꾸물업자까지 희색이만면하다하며 파면부변이아니고는 보지못할현상이라한다

・公設質屋活況

【仁川】지나사변이발발한이래각은행에서 장기대부를 중지하야 금융의경색을초래하야 일반상공업자에가장큰영향을끼치고있는 이와한가지이에부대되는 문제중에대하야는 생활에위협까지주고잇다 이고통이난판에도 가장히색을띄이고잇는곳은 오즉 전당이포란는데 이제 인천공설전당포에 대하야 칠、팔 량개월간에대한 성적을 조사한바에 의하면 입질(入質)은 증가되고 수출(受出)은 감소되얏다는데 이제 그자세한 수자를 조사한바에의하면 다음과갓다한다

入質件數及貸付高
八月中 今年 [illegible]
　　　 昨年 [illegible]
九月中 今年 [illegible]
　　　 昨年 [illegible]
受出件數及金額
八月中 今年 [illegible]
　　　 昨年 [illegible]
九月中 今年 [illegible]
　　　 昨年 [illegible]

輸出은十萬圓增 輸入은廿萬圓減

比前年同期總額約十萬圓減 九月中仁川港貿易

【仁川】인천의구월중 무역액중에 대지판개가 가장만흔수출입액을조사한바에의하면 수출은십만원증가되고 수입은 이십만원이나 감소되얏다는데 이재그내용을 조사한바에의하면 수출에 증가는 북지급만주국에 수출증가이며 수입감소는 지나산의각종물의수입이업는 관계이라는바 자세한 수자는다음과갓다한다

昭和十二年九月中
輸出 一、〇〇六、一二三圓
輸入 九一六、七九八圓
計 一、九二二、九二一圓
昭和十一年九月中
輸出 九三三、六六一圓
輸入 一、一七三、三八〇圓
計 二、一〇六、〇四一圓

實業俱樂部主催 珠算夜學講習

조선실업구락부(朝鮮實業俱樂部)에서는 년중행사로하는 주산야학강습회를 오는 시월십이일부터 열흘간(매일오후일곱시부터 아홉시까지)을 남대문통(南大門通)조선총독부도서관에서 개최하기로 되엿는데입학신청자는 시월십일일까지태평통(太平通)조선실업구락부로 신입서를 제출하기를바란다고한다

面所와郵便所를 富川驛前에移轉

發展助成會에서陳情

【素砂】부천군부내면부평읍(富川郡富內面富平邑)에잇는 부내면사무소는 지금부터수십년전의혼잡을리용하야 사무를보아오는중 작년사월해빙기(解氷期)에 집동기와가떠러저 동면서기를부상시켯다 이와가티 원악오래되여서 수리에착수하라도 동쪽을고치면 서쪽이무어지는까닭에 차라리신축키로결정된바 원래부내면은위치상으로보아 부평읍내에두는것은 교통상대지장을맛게되며 부내면향동리(富內面杭洞里)나 구산리에서는 이십오리나된다하야 여비판계기타교통의 편리를보아 당하다는견지에서 부평역전발전조성회에서는 군당국으로 지정한지 과거일년을 경과하엿다한다 그리하야 읍내와 정거장사이에는 양방의 발전을 위하야 우지들이 면사무소의 이전신축공사에 쟁탈전을 연출중이든바 금번부터 부평읍에잇는 우편소까지 부평역앞으로옮기여 역전에지출하게다는 의사로 부평역전 모동장에서는 부지까지기부하겟다고하나 어대다질지 의문상태에빠젓스나 부평역은 도시발전상 또한 경인선의 중간역 으로서는 역전이너무도 쓸쓸하다하며 교통상으로 보든래도 부평역으로 이전신축케하는것이 면내의민중의 편리와 경제상문제에 다소의 영향이 잇는것을 면하려라하는바 아마도 여부근

今夜七時半부터 軍人家族慰安音樂會

永登浦演舘에서兩夜開催 延專、梨專生贊助出演

【永登浦】기부、경기청년단영등포분단(京畿青年團永登浦分團)과 국방부인영등포분회(國防婦人永登浦分會)의공동주최와 재향군인영등포분회(在鄕軍人永登浦分會)조선시보사(朝鮮時報社)조선일보(朝鮮日報)영등포지국등의 후원하에 열니게되는 용소군인가족위안 시민의안음악회(音樂會)는 예정대로 오늘저녁과래일밤이틀동안 오후일곱시반부터영등포연예관에서 개최케되엿는데 가할만한 우수한예술가라 하며 특히음악회취지에 찬동하야 내에서도 연전(延專)과 리전(梨專)기타전문학교방면에서도 봉사적으로 특별출연이잇게되여 금상첨하의호화판을 일울것이라고 하야 인기가자못비등하다고한다

京南엔金融圓滑

貸出總額千五百萬圓 新龍山金組와龍山信組의集計

【京南】부내한강통(漢江通)에잇는 신용산금융조합(新龍山金融組合)과 룡산신용조합(龍山信用組合)에 최근금전대출액(金錢貸出額)을 조사하여보건대 신룡산금융조합은 조합원(組合員)총수 일천육백명에 대출총액이 구십육만일천원에달하며 대부종류(貸付種類)를 난우어보면

담보단기대부(擔保短期貸付) 五〇〇、〇〇〇圓
담보장기대부(擔保長期貸付) 四一一、〇〇〇圓
신용대부(信用貸付) 四九、〇〇〇圓

이며 룡산신용조합은 조합원총수 삼백팔명에대출총액 오십일만칠천원에 오십일원이며 대부종류를 난우어보면

수형대부(手形貸付) 二四四、八一〇圓
당좌대부(當座貸付) 二七〇、九四〇圓

이라하며 조합원 한명에 대하여평균 약팔천원의 부채(負債)를가지고잇다 그리고 이두군데 조합은 금번지나사변으로 인하여별다른 영향은업다하며 압흐로대부 방침은 각은행(各銀行)에서 취하는 방침에 추종하겟다하며 특히투자적 대부(投資的貸付)는 절대로 하지안흘방침이라고한다그리하야 일반상공업계에서는금융경색이 극도에 달하엿다하나 경남방면의 유일한금융기관인 신룡산금융조합과 룡산신용조합에서는 비교적 대출도 활발한현상이라한다

水原邑秋季種痘

【水原】수원읍내추기종두는 오는팔일부터 좌기일할에의하야시행한다하니 일반요종두자는 주의하야두엇다가 접두할것이다

十月八日 公會堂에서 紙所 迎華 新豊 長安 北水 梅香 南水 南昌 本町三、四丁目 以上檢診日은 十月十六日公會堂

十月九日 公會堂에서 本町一、二丁目 新川 栗町 宮町 南部 池野 仁濱 牛溜町 檢診日은 十月十六日公會堂에서 十月十一日 梅山町俱樂部에서 梅山町一、二、三丁目 高等 鄕 檢診은 十月十八日梅山町俱樂部 十月十二日 西屯町農村振興會館에서 西屯 大峠 鄕西町 檢診은十月十九日同上農村振興所

京城交通量調査

十二日、百廿一處에서

경성부 도시계획계(都市計畫係)에서는오는 십이일에 부내 교통량(交通量)을 일백이십일개소에서 조사하기로되엿다 상년도에 한번식조사하는것인데 이번은 경성부구역확장이후로는 처음으로 실시하는것이여서 그결과는 자못 흥미잇는 수자를 내게될것으로 보인다 이날경성부직원수십명은 경성부외교량도 오백이십여명의 응원을 어더가지고 각기 분담장소에서 사람 마차자동차 전차자전거등의 지나가는 교통량을 일일히조사하기로되엿다

支那戰線에 二千餘俵를輸送

聲價노ᄑ진伊川木炭

【伊川】강원도 이천군은 원래 목탄의 소산지로서 군당국에서는 열의지도에 로력한결과 근년에 이르러서는 이천목탄은 중앙시장에나가 제일위를 차지하야금후이천목탄은 전국연료시장에서 조금도 손색이 업스리라는바이천목탄개량조합(伊川木炭改良組合)창설이후는 더욱기술원들의 적극적 지도와 노력의 결과품질의향상과 포피의 개선등으로 매년산해이증가하는데 금번지나사변발생이후 다처오는군용에황군을위하야 특히이천탄(伊川炭) 칠천표를 수송하도록 주문이잇서 피여섯가를 내지못하고잇든 이천목탄은 북게(麥?)역을거처 인천(仁川)에 하차하야 즉접기선으로 진지를차저 황군에게마스한봉을 조일수잇도록 하고자 탄은 점점더판로가 확대되는다 만지 이천목탄개량조합에서는이천목탄의 품질향상과 자원개발에 특히유의하야 군내산업개발에잇서 만흔기대를 가지고잇다한다

見本市의賣上高減 第一日十八萬圓

仁川卸商組合主催

【仁川】인천사상조합주최의 인천상품견본시는 지난륙일부터개시키로하얏다함은 기보한바와갓거니와 제일일의매상고를 조사한바에의하면 십팔만오천여원에 달한다는데 이는작년이십만원에 비하야 약이만원의감소이라하며 참가점이십이점중에 옥식(玉植)상점이 제일위를점하얏스며 금번의감소는 역시사변관계이라한다

地方人事

◀申泰熏氏(本報富平分局長)宿患으로지난六日午前四時自宅에서 別世
◀金鍾斗氏(安州稅務署長)赴任人事次 本報安州支局來訪
◀宋井文夫氏(尙州警察署長)新任人事次 本報尙州支局來訪

開城 金剛山探勝團募集

▲時日 十月十二日(九日間)
▲探勝地 長安寺、內金剛、楡岾寺、海金剛、毘盧峰、萬物相、叢石亭、靈王寺、九龍淵
▲會費 三十三圓
▲締切 十月十一日
◇主催 高麗時報社
◇後援 朝鮮日報開城支局

本報開城支局後援 金剛山探勝團募集

十二日出發、廿日歸還

【開城】지리가는가을과함께기암괴석마다 붉은단풍으로 꿈게장식한"금강산"의 가을찾저대자연의 아름다운 품속에서 온여름 흐리엿든 정신을 가다듬고 천하절승을 등골이해하는 즐거움을 가리하기위하야 본보개성지국 후원밋 고려시보사(高麗時報社)주최로 금강산 탐승단을 조직해서 오는십이일 출발하기로 되엿는데 다음규정을 보고 만히참가해주기를 바란다고한다

▲期日 十月十二日―同二十日
▲會費 三十五圓
▲主要探勝地 長安寺 楡岾寺 毘盧峰 萬物相 九龍淵 海金剛 叢石亭 元山 靈王寺
▲締切 十月十一日까지

全北地主懇談會

【全州】전북도당국에서는 농지령(農地令)이 시행된후 만삼년인이때 도내각지주를모아 농지령에대한 법규를 철저히이식식힘과동시에 소작관계의 제반사항을 개선코저 좌기시일에 각지에서 지주간담회를 개최하리라고한다

▲十一日 完州郡會議室(全州府、完州郡、任實郡)
▲十三日 南原郡會議室(南原郡、淳昌郡、長水郡)
▲十五日 井邑郡會議室(井邑郡、金堤郡、扶安郡、高敞郡)
▲十七日 錦山郡會議室(錦山郡、茂朱郡)

長篇小說 花冠 【68】

李泰俊 作 / 金奎澤 畵

꿈의일기(四)

『네、저는…』

또 한번 머뭇거리며 일현은 명함을 꺼내려는것하고 양복안섭을 만진다. 자기의 섭명을바로 대이면 동빈이가 흐시리도 자기 누이에게、너이학교에 장학금 낸 사람이 집을 세이나 샀다 하고 이야기하지나 안을가 생각되엿고 또 그런것을통옥이가 아는것이 어떤 효과를 나타내일지 의문이엿다 그래서 이름을 감추고 십지만은 다른 일과 달러 매매에 잇서서는법적수속이 필요한것이니 못까지 변성명을 할수도 업는것이다. 그래

『명함을 그만 안 너코 왓습니다 전 배일현이라구합니다』

해버렷다

『배일현씨…성함이 퍽 귀에익습니다만…』

하엿스나 동빈은 신문에서 한번 본 생각은 나지안엇고 그

『그런데 제가 지금 계약한비를 해가지고 오지 못햇스니까요 바쁘시지 안흐면 잠깐 제 처소로 가치 가실수 업스실가요?』

『바쁘지 안습니다 그러케하지오』

하더니 동빈은 가방에다 서류용지를 챙겨 넛는다. 일현은전화로 자동차를 불럿다. 곳 자기 아파트로 왓다.

『전 아직 이러케 아파트생활을 합니다』

자동차를 나리는 일현의 말이다. 동빈은

『그리세요?』

하면서 지갑에서 자동차비를차기가 꺼내려한다

『아닙니다 내가 대노쿠 쓰는 택시입니다』

하고 일현은 자동차를 그냥 돌려보낸다. 가리 아파트의 이층으로 올라오면서도

『왜 데이 어디신데 이러케 게십니까?』

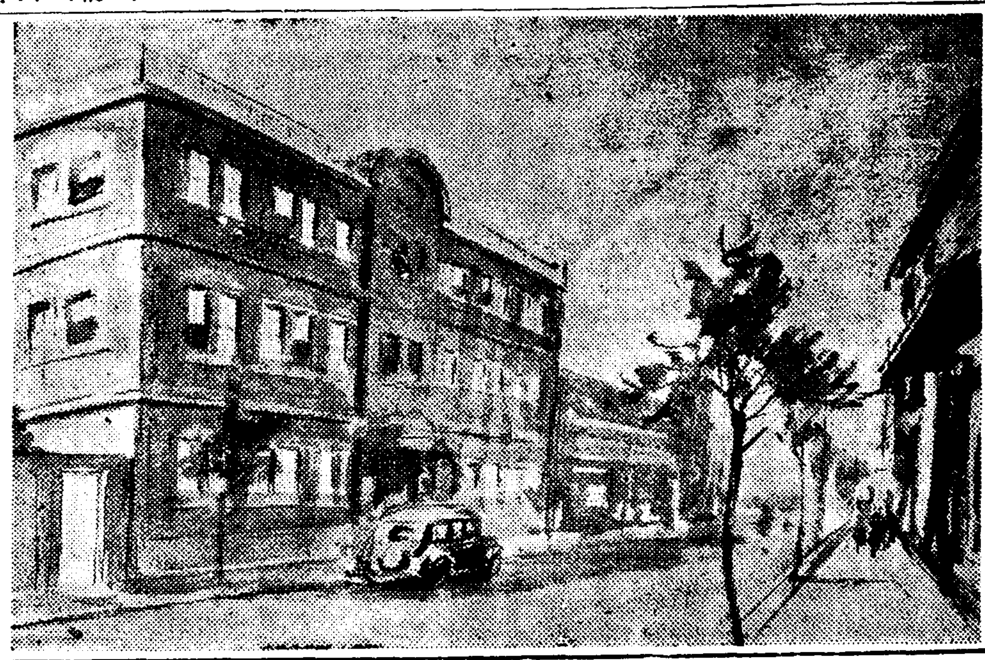

동빈이가 뭇는다

『아직 가솔이 업습니다』

『아、혼자세요?』

하면서 동빈은 새삼스러게 일현을 처다본다 일현은 약간 얼굴이 회끈함을 느낀다 방안에 드러가면 동옥의 그 얼굴만한 사진이 자기만을 아니라 동빈도 처다볼것 이 가희에 동옥의말을 꺼내야할것、꺼내되 어색하지 안케 꾸며야할것 이 동빈과 토지의 주객간이 아니라 남매의 판게를 맷는 자리가 될것들을 상상하기에 얼굴이 화끈해짐이엿다

일현은 주머니에서 열쇠를 내여 자기방 문을 열엇다

『드러오십시오』

『네』

동빈은 따라 드러섯다 모자를 벗어 주인이 거는데다 걸고 가방을 든채 주인을 따라 테블이 노힌데로 갓다

『안즈시지요』

『네』

그러나 안기 전에 방안을 둘러보앗다 한편으로 큰 천상이 노히고 칠상발치가리로 골방이 잇는데 회장이 둘러잇고 칠상머리쪽에는 좀 화려한 책상이 노혓다 번듯 마조치는 꽤큰사진틀이 노혓는데 유리가 빤저하고 마조처여 사진은 잘 보히지 안는다

『안즈세요』

『네』

그제야 동빈은 안젓다 그쇄야 사진이 보히는것이다

런저보다는 어서 홍정을해보려는데서

『어서 이리 안즈십시오』

하고 자리를 권하고 담배를권하고 하면서 주택지약도(略圖)를 꺼내여 펼처노앗다

일현은 자기입으로는 가격을 한푼도 깍고십지는 안엇다 어떠케해서나 자기가 집터가 필요해서 사기보다는 저쪽의 경제상편의를 도아주기 위해 산다는 호의를 알려주고시픈것이다

『가격은 그럿습니다 물론 시세대로 호까하실거요 저도 또 필요해 사는 이상엔 갑을가지고 중언부언긴 실습니다 아주 절까해서 한마디로만 줄해주시길 바랍니다』

『매우 조흐신 말씀입니다』

하고 동빈은 한참이나 주판알을 만적거리다가

『꼭 바더야할 금으로 저도 말슴드리지요』

하고 주판알을 아래우로 쪽 쪽 밀어 정돈해노터니 그우에다 발조해지는 엄지손가락과 다음 손가락으로 실(十)자와 원(圓)자술에 맨옆지을 옮겨밀어 보히는것이다.

『이건 바더야 적이도 채산이 되겟습니다』

일현은 잠간 주판에 던지엿던눈을 감아본다 전체 평수에 이 단가를 승해본것이엿다

『조습니다 세자리 다 사겟습니다』

『고맙습니다』

專賣特許金ペン附 品質保證付
和信萬年筆
和信本支店・各地連鎖店販賣

一月收入百圓以上 特約店募集
肺病 유ー고ー루
梅毒根治 도구도루丸
淋疾根治 日東淋藥
借力虎骨丸 秦始皇의秘藏愛用은强筋借力劑
滿洲國新京興安大路 亞細亞大藥房

醫學士 趙永植
內科 花柳病科 新陽醫院
平壤府新陽里 電二五七五番

朝鮮唯一의週刊批判紙 中央時報
支局募集 支局規約要四錢切手照會 京城府林町八二 株式會社 中央時報社

朝報案內

外務員數名採用

毛絲手編機販賣 男女外交員至急採用

醫院讓渡 場所 慶南浦市內(人口六萬) 家屋、器具、電話付至急讓渡 賃貸亦無妨

出張所長 有給外務員 招聘 平壤府

外務社員招聘

最新式活動寫眞 小型自動車

天下無敵！
世界市場을相對로 (이)國秘藥曜進！
借力虎骨丸一劑服用으로
宮中秘藥 借力虎骨丸！
秦始皇도秘藏愛用은强筋借力劑
果然註文殺到大好評
無限公司 滿洲國新京特別市興安大街卿雲街角 亞細亞大藥房 電話二一四四一・振替新京九九〇番

正道와邪道

リート式穀物膨脹機 돈벌기大王
新型各種(カタログ進呈) 大阪市北區浮田町九番地 兒島製作所 (電話北五二八九番)
本社京阪 電②本一五九七番

博士創製한 털나는약
毛はえ藥 ミナフ
發賣元 東京藥院

謹告

今春以來諸物價昂騰ニ伴ヒ吾ガ硝子原料及燃料モ漸次騰貴シ是迄出來得ル限リ苦痛ヲ忍ビ居候處從來ノ値段ニテハ到底堪ヘ難ク遺憾ナガラ不止得同業者協議ノ結果十月一日ヨリ二割以上値上ゲ斷行可仕候間御諒承相成度此段御願申上候

京畿硝子製造業組合

需用者各位樣

生徒募集
京城測量技術講習所
▲出願 昭和十二年十一月四日 ▲考査 昭和十二年十一月五日 京城府蓬萊町一ノ九五
▲六個月卒業 ▲學則請求要三錢切手 電光二七八九
▲科目、土地測量學、測量規定、法規、計記、製圖、伸縮圖法、數學、滿洲語、實習

就職近道
奉天 大滿測量學院 第二回生徒募集 第一回卒業生就職率九十%
出願期昭和十二年十月末日(期日前에라도定員數에達하면締切)
開學日十一月五日
▲奉天市平安通一二 ▲振替奉天一一九六番

新入會員大募集
今秋特典
高等普通學科講義
普通學校第五・六學年學科講義
此際普通科 新入生에게는 特典으로 其次號一冊을 無代로 配付하며且 兩科를通하야 誠實繼續者에게는 各其學年末에 相當한 講義錄一冊을 無代價與하고 入會金五十錢도半減함
學則附內容見本請求卽時無代進呈
京城府和泉町六 朝鮮高等普通學會 電話(光)一八八四番・振替京城八八九五番
本會의機關紙인月刊獨學의道를每月無代進呈

輸入制限、禁止品 決定全貌發表

◇……輸出入臨時措置法에 基한것……◇

十日頃省令公布即日實施

商工省은 四日午前十時부터 東京工業俱樂部에서 貿易審議會의 初總會를 開催하고 吉野商相으로부터 輸出入品臨時措置法施行에 關한 方針을 說明하고 臨時輸出入品許可規則要項을 說明한바 委員會는 三、四個의 質疑가잇슨後 異議업시 이것을 承認하얏다 그리고 가장注目되든 輸出入制限及禁止品目의 全部를 參考資料로서 委員會에 配布하고 同時에 正式으로 發表하얏는데 十日頃 輸出入品取締規則(省令)으로서 이것을公布하고 實施키로되엿는바 同省令에依한 制限、禁止品目은

◇甲號＝輸入을 制限키爲하야 輸入許可制를 布하는것

◇乙號＝所謂 不要不急品 輸入을 禁止키爲하야 許可制를 布하는것

◇丙號＝輸出을 禁止키爲하야 輸出許可制를 布하는것

의 三種類로分하고 個個의 品目을 指定하얏는데 右中 丙號에關한 品目은 投機輸出을 誘發할 念慮가 잇슴으로 그品目은 發表치아니하엿스며 今回指定品目에는 葡萄酒、珈琲、「치ー스」는 輸入禁止品目表에서 削除하얏다

臨時輸出入許可規則要綱

一、國際收支의 現狀에鑑하야 重要輸入品으로서 어떤 程度의 輸入制限을할 物品에 對하야 輸入許可制를 設함

二、國際收支現狀에 鑑하야 不要品 又는 不急品이라고 認할 物品에 對하야 輸入許可制를 設함

三、國內의 需給調整을 圖키爲하야 國內에서 特히 供給을 確保할 必要가 잇는物品에 對하야 輸出許可制를 設함

甲號

▲實綿及繰綿▲羊毛(오ー스트랄리아聯邦產의 羊毛又는 製造에係한것을除함)山羊毛及駱駝毛▲木材

乙號

▲植物、枝、幹、莖及根(栽植用 又는接木用의것)▲別號에 揭치안흔動物 [illegible] ▲파ー르파ー레ー▲麥芽▲澱粉類▲오ー트미ー르▲코코아▲코ー스라ー지▲椰子▲茶▲마ー레其他의 茶代用物▲치코리ー其他의 珈琲代用物▲胡椒(種子를除함)▲가리ー▲마스타ー드▲氷砂糖、角砂糖、棒砂糖 其他 類似物▲糖蜜▲菓子▲잼、죠리도제리類▲삐스켓트(砂糖을 加치안흔것)▲마카로니、바미세리 其他各種麵類▲果汁及糖水▲소ー스▲食酢▲鳥獸肉類(一甲、二丙及 二를除함)▲콘비ー스▲밀크▲肉越幾斯▲메푸톤、소마토제、헤모구로빈 其他類似의 滋養食料▲鳥卵(生鮮한것)▲鳥卵液及 鳥卵粉▲礦水、曹達水 其他 砂糖 又는 酒精을 含치안흔諸飲料▲支那酒(醸造한것)▲麥酒▲別號에 揭치안흔 飲食物▲毛皮(犬毛皮 猫毛皮 東毛皮 海羊皮及山羊皮를除함)▲毛皮製品(別號에 揭치안흔것)▲皮類(別號에 揭치안흔것)(牛皮、水牛皮、馬皮及豚皮를除함)▲革類(一及六을除함)▲革製品(別號에 揭치안흔것)▲帽子及用具革(標準革을除함) 其他 ▲羽毛▲羽毛皮 ▲羽毛製品及羽毛皮製品(別號에 揭치안흔것)▲구야노ー맛스르及호마ー맛스르▲獸 [illegible] 牙製品(別號에揭치안흔것)▲珊瑚製品▲鼈甲製品(別號에揭치안흔것)▲化學試驗用、別號에揭치안흔것 ▲落花生油▲肝油▲오레인▲漆▲蠟及其製品▲香水▲魚膠▲醋酸▲乳酸▲蓚酸▲酒石酸▲重炭酸曹達▲過酸化曹達▲요ー도曹達▲ [illegible] ▲擬化바리옴▲過酸化 [illegible]

類▲線香▲조화及其類似品▲煙火▲燐寸▲天然藍▲人造藍▲부라시앙블루▲亞鉛白(酸化亞鉛及硫化亞鉛)▲硫酸바리옴▲리소폰▲白墨及화이트▲잉크▲鉛筆▲墨及朱墨▲硯▲封蠟을除함▲絹絲(別號에 揭한紡績絹絲)▲亞麻絲及英式番手七番을超한 單撚絲를撚合한것으로서 長十米突의 重量十二瓦를超치안흔 亞麻絲▲苧麻絲及라미絲▲麻絲 [illegible]

▲護謨入布及護謨紙類▲인조레ー싱子레푸▲布帛을使用한것▲洋傘▲手巾(別製物)▲타월▲地氈(別製物)▲毛布▲敷物▲어ー야츠坐▲別號에揭치안흔 帽子 [illegible] ▲寢具▲手袋▲足袋▲肩掛及襟卷▲衣服▲雨衣▲뽀ー루▲肌衣 [illegible]

朝鮮에서도 十日頃發表

朝鮮의 輸出入品等 臨時措置에 關한 制限品目은 十日頃府令으로서 公布하리라한다

和信百貨店新裝

朝鮮側唯一의 百貨店으로 昨年來躍進하는 和信은 昨冬新築의 一部를 開店하고 爾來第二期第三期增築工事를 急히하든바 今般增築工事가 完成되어 十一月初旬에 全館開店을 하게되어 目下內部設備中이라한다 設備로는 朝鮮에서는 最初의 試驗인 電光『뉴스』(스카이사인)의 設置는 時局關係로 社會的貢獻이 되겟고 屋上塔屋에는 花火式電飾塔及正面入口의 放射型의 『네온』과 外側三面의 各柱方에는 縱型連續式 『일미네숀』設備等의 電飾等의 外部만도 一萬個에가까운 數로서 美觀하야 實로東洋一의 豪華版인 新名物이 생길터이다 今回新館開店과 共히 旅行客의 便宜를 圖하고저 鐵道局에서 『쑤리스트뷰ー로』의 特設「스포오츠」六階에는 演藝映畵等을 할수잇는 大『홀』의 設備 社交室 貴賓室 理髮室 寫眞室等의 設備를하야 都會人의 唯一한 慰安場으로서 充分히 其使命을 다하리라한다 京城에서 처음인 『에스카ー레ー타』도 設備하고저 注文하엿스나 引受工場에서 時節關係로 注文輻輳하야 今回新開店에는 되지못할것이 遺憾이나 近近完成하리라하며 同店全館의 坪數及構造槪要는 如左하다

既設部分과 合하야 總延坪三千餘坪 地上六階、地下一階、屋上 共八階鐵筋콩크리트耐火構造의 近代復興式 工事費九十三萬餘圓

肥料統制機構問題

總督府、朝窒意見不一致

朝鮮의 肥料統制機構는 目下大體總督府에서 原案을 硏究中인데 總督府案은

一、朝窒、滿化、內地共販의 三者로서 懇談會를 設立하고 이것을 總督府가 監督하야 直接統制의 主體로 할것이라는데 이境遇에 各道의 消費豫想을 算出하고 이것을 道別로 配定하야 統制케함이라는 點에 重點이잇는듯하나 이에對하야 朝鮮窒素(窒販)가 重大한 提案을하고잇서 目下日窒吉川營業部長이 入京하야 總督府當局에 折衝中이다 朝窒側의 主張은

一、配給의 一元化를 目標로 朝鮮의 硫安供給에 對하야서는 朝窒이 滿化硫安及 內地硫安을 引受하고 朝窒一本에依하야 配給을 統制함

二、萬若右案이 實現性이 적으면 內地와가티 窒販 滿化 內地共販의 三者로서 共同販賣會社를 設立하고 統制에 當케함

大體以上과가든 提案이다 이에對하야서는 總督府에 相當한 異論이잇고 懇談會案으로서 어되까지든지 進할方針인듯하다 總督府案은 消費市場의 情勢如何에 依하야서는 業者의 供給準備에 對한 保證或은 萬一의 境遇의 責任問題關係等의 點에이서 完全하다고는 할수업서 總督府가 朝窒側의 主張을 如何한 程度까지 諒解할지 注目된다한다

預金減、貸出增

九月末組銀狀況

京城手形交換所調查 九月末日現在 京城組合銀行의 預金貸出 [illegible]

證券所持增加

九月末日現在京城組合銀行의 有價證券所持高는 二億六千五百八十五萬四千圓으로 九月十五日現在에 比하야 三百五十七萬二千圓 前年同期에比하야 六百八十七萬四千圓의 各增加이엇다

九月不渡手形

九月中京城手形交換所의 不渡手形은 [illegible]

東拓貸付增加

東拓京城支店의 九月末日現在 貸付는 定期貸付五、九二七、六八三圓 年賦貸付七、○八六、三三二一 合計 一三、○一四、○一五 으로 九月十五日現在에 比하야 二十二萬七千圓增加이다

京城手形交換

京城手形交換所 九月中의 手形交換高는 十二萬三千二百二十四枚、八千八百九十五萬四千圓으로 前年同期에 比하야 枚數一 [illegible]

調整法압두고 諸會社拂込徵收

資金調整法의 適用을 압두고 與論부터의 關係로 보이던 諸會社의 拂込徵收는 十月二日의 朝鮮펄프의 九十萬圓 朝鮮無煙의 二百五十萬圓 證券金融 二十五萬圓 徵收를 비롯하야 六日朝鮮織物二十萬八千七百五十圓 拂込을 最後로서 各其徵收되엇다

拂下米混入 道에서調查

京城府內의 糯白米의 農林省拂下米混入問題는 關係當局이 事態를 重視하고 總督府와 京畿道間에 合議한結果 道에서 實情調查에 着手하얏다

北支에對하야 東拓積極計畫

東拓에서는 長城炭鑛開發로써 北支經濟建設의 先驅的事業을 자치엇는데 同社에서는 事變前부터의 北支事業關係에 基하야 安川總裁의 積極的意圖가잇서 本社로부터 大島理事가 約一個月餘의 豫定으로 北支에 出張하고 積極的으로 合辦其他方法으로 北支資源開發에 着手키로되엇다 東拓의 事業으로서는 事變後에 集結이 實行에入하얏는데 今後事業으로서는

一、北支의 鐵鑛과 石炭資源

一、北支의 擴業開發

一、北支의 棉花栽培事業

等으로서 具體化할 意向으로 大島理事의 具體的調査의 要務를 가지고잇다 此等企業에 就하야서는 鮮滿兩地에서의 東拓의 投資經驗과 北支經濟建設의 將來에 鑑하야 現地의 在來資本도 糾合하는 合辦形態를 第一義로할 意向이라한다

東拓으로서는 事變前부터 東資庫와 不動產金融、天津서의 紡績、其他北支의 農業、鑛業、[illegible]

中川鑛業에서 『탕크스텐』增產

東拓系의 中川鑛業에서는 忠南탕크스텐 增產을 計畫中이든바 本月中에 年產六百萬圓의 增產設備가 完成되엇다 送電線 其他 關係만 順調로가면 十一月부터 增產을 實行하리라한다

米穀硏究會

荷見局長招待 米穀問題懇談

米穀硏究會에서는 九日午後六時부터 銀行集會所에서 朝鮮에 온 荷見農林省米穀局長 小山田米穀局外地課長을 招待하야 晩餐을가티하고 米穀當面의 問題에 關하야 懇談하리라한다

經濟日曆

○朝鮮鐵道役會＝朝鮮鐵道에서는 七日午前東京에서 重役會를 開催 十一日定時總會에 附議할 利益處分案을 査定하고 來二十日監査役佐方文次郎、村上(三菱鑛業專務) 井上周三氏任期滿了에 伴한 改選은 모두重任이엇다고

○弘中商工株式會社＝府內漢江通 株式會社弘中商會는 今般資本金一百五十萬圓의 弘中商工式會社에 合倂하고 機械製作에 專業한다고

會社에서 事業의 關係를 가지고 이서 新話題이 注目되다한다 [illegible]

今日의 市勢 【七日】

(十月四日)

▲米雜穀 京城府大平通二丁目 一川商會 中川泰治

▲土木請負 京城府漢江通一 今川喜一郞 ▲株商 京城府蓬萊町七ノ六 三益合名會社 代表社員 沈鉉大

株式 形勢惡化 慘落

前場暴落

昨後場低弛大引의 惡影響이어 今朝는 國際關係의 複雜化、米國의 事變에對한 國際條約違反罪、事變의 持久化를 嫌氣하야 賣喰物續出로 東新一圓七十錢低인 百四十四圓三十錢、鐘新一圓八十錢低인 二百三十三圓丁、大新一圓三十錢低인 八十一圓丁、日產一圓三十錢低인 八十六圓三十錢으로、一齊急落、寄付後 新不變인三十圓十錢으로 結局東新百四十一圓四十錢에갓다가 一圓五十錢 鐘新二百三十圓六十錢 大新七十九圓八十錢 日產六十六圓三十錢으로 暴落大引

後場續落

後場은 東新三十錢高인 百四十一圓八十錢、鐘新保合의 二百三十圓六十錢으로 寄付後 三時頃 東新은 百四十一圓五十錢에갓다가 一圓九十錢 鐘新은 드듸어 三十圓台를깨트리고 二百二十八圓三十錢에 갓다가 九圓九十錢이엇다

米國聲明으로 嫌氣投下放

北支、中支、上海에잇서 戰局은 有利展開이나 英米에잇서親支團體中心으로 日本品不買運動이 擴延되는후에 今期는 米國政府의 『支那에잇서서의 日本의 軍事行動은 支那에對한 九國 [illegible]

國債 形勢觀望 氣重

【東京電話同盟】 金融事情은 念慮할것이업스나 實賣取引共히 積極的態度가보이지안코 形勢觀望狀態이며 株式의 惡化國際關係의 念慮도잇서 保合中에도 農勞氣重으로 佛貨는 換金側으로보이는 賣物이 顯著하야 五錢乃至十錢가량低弛이엇다

▲三十四年物一○一、九五 ▲二十一年物 四分一○一、四五 ▲二十一年物九八、三五 ▲佛貨四分九六、○○

戰局去益有利

北支에잇서서의 戰況은 實로 破竹의 勢로 我軍의 先鋒部隊는 이미正定에 迫하야 滬戰勢益續는 北支進出은 더욱好調되고 我軍이 占領地域은 着着擴大되고잇는 中이다 中支에잇서서의 日本商品의 北支進出은 더욱好調되고 北支에잇서서의 日本人工場의 擴大는 國際收支의 均衡上 認可하기로決定하얏슴으로 衛生 [illegible] 纖維工業에 對하야 人氣的으로 注目하며 一方金融의 緩和順調 地中海形勢의 再惡化等 好材料도 어저서는 안될것이다

期米 保合圈內 同調

前場保合

今朝는 廣天으로 阪地初付三十一圓三十五錢인一丁反落을撥하고 當은九圓二十一錢인 一丁低 中은八圓六十三錢인 一丁高로 先限은 二十八圓六十三錢 節四十二錢의 突高로 保合하고 地場의 賣方買物이 現出하야 二節 六十九錢으로 跳返하더니 阪地四十三錢의 三番同價로 四十錢까지 小落하엿을 六節六十四錢이오 六十三錢에 止揚하얏다

後場同調

後場은 二十八圓六十二錢의 一丁低로 寄付後三節六十三錢 四節六十一錢으로保合이엇다

商勢難伸難押

非常時局에 處한 米價는 本年地의 經濟建設進行을 好感하는 數日來 米價는 市勢는 逆轉▲今朝米國의 重大聲明으로 暴落、드되어 鐘新은 二百三十圓을 깨트리고 東新도百四十一圓臺가 危殆▲日支事變은 國家百年大計에서 나오는것 大局은 勿論 大樂觀이오 大市勢가 必然昨을 가지고 잇스나 事變이 끗나기까지는 今朝가튼 瓦落이 자질것이니 걱정

市場六感

(株)……戰局의 好轉、占領地의

(米)……장님자나깨나 一樣인가 파가리當地先限은 堂島市勢가 떠러지나올으나 二十八圓六十錢의 釘着◆昨日에 阪地三十錢臺로 反落을하엿을때나 今朝四十錢臺로 高騰하엿슬때나 겨우十丁未滿의 保勢를 示함뿐◆그러나當地는 三期共히 地場의 買賣成으로 强保合을繼續、强保合고레는 上放?下放?◆時期는 漸次出盛期에入하게되니 產地農家의態度如何가 注目끄리◆아마도末曾有의 大豐作이라 豐作의 一落이잇술는지몰라(雲山)

朝取期米取組內容

賣方	當	限	買 方
[illegible]	[illegible]	[illegible]	[illegible]

出廻如何注目

今月의 早場米의 出廻期로서 產地正租의 賣物이 稍漸現出하는 光景으로 當地는 一日부터 五日까지의 出廻量은 약二萬餘叺에 達하야 實勢에 威壓을 加하는 모양이다 압흐로는 經濟勢력을 一層顯著하리라는 家의 出廻가 市勢에 어떠한 影響을 與할가 함이問題이다 新米年度의 短期貯藏은 百十萬石과 昨年度의 正租四十萬石과 玄米三十五萬石의 貯藏으로 別差異가업스나 價作으로보아서 小額이라하지안흘수업슬 米穀資金에 實際에서는 七十五百萬圓說이 있스나 그러나 都市商人에까지 는 머치지못할 모양인즉 또한 金融硬塞의 歎을 免치못하게될것갓고 運送力에잇서서도 本月부터 事變前과 如히 恢復되엇스나 船便은 아즉 圓滑치못한모양인즉 大體米價에 對하야는 弱材料로 보지 안흘수업다 그런데 農家의 賣物은 政府의 大豐作上을 압두고 엇는만큼 米價의 瓦落을 招致하기까지에 일으지안코 집지賣惜하지아롭가한다 果如何?

正米 各地商況

京城引締

正米는 必需側의 買로 잘 消化되어 十錢高로 引締되엇다 今日定期保合이나 三等三一、二○ 四等三○、九○ 一等白米 三三、三○

仁川反戾

出廻米 相當히잇스나 東地正租의 高步으로 出廻되고 市中賣物도 米의 低價賣崩에加하야 各地期米의 小高으로 一方移出側의 阪神方面으로부터 多額의 入荷 로 賣하야市勢十錢가량 返戾이엇다 銀坊主 三一、二○ 三○、九○ 多摩錦 三一、八○ 三一、一○ 一等白米四三、三○

釜山不變

一般先高로 傍觀의 此際임으로 商談不振이며 精米側이 原料向 買氣를 低價에 보이고 잇슬뿐이다 三等三一、二○ 四等三三、一○ 一等白米一三、八○

大邱保合

依然 取引閑散에 今朝 定期一息模様으로 買氣萎縮되야 市勢도 前價保合으로 움직임만한 氣配도업다 三等 三一、七○ 四等三一、五

群山軟化

定期는 小强을 示하얏스나 內地側의 買氣消失을 告하는 此際니 出廻順調에서 市勢十錢低 唱이오 一般氣迷几調現狀이다 一、三○ 一等白米 一三、五○

木浦釘付

入注杜絕의 市場인데 市中品薄으로 所持側賣急지안코 商談全無狀態이다 三、七○ 一等白米 一三、四○

期米 盃 康益夏 仁川

株式 期米 玉 京城府黃金町 仁川本町 柳來恒取引店

期米 東 仁川海岸町三丁目 趙俊鎬取引店 電話 一六五 一九一

今日財界 七日

◆米 ◆株 [illegible]

京城物價 (七日)

[illegible]

海外經濟 六日

[illegible]

銀行券 六日

[illegible]

手形交換・金利

[illegible]

金銀價

[illegible]

對外爲替

[illegible]

正米 ◆京城正米 ◆仁川正米 ◆大阪正米標準價 ◆正租

[illegible]

雜穀 ◆京城雜穀 ◆仁川雜穀

[illegible]

綿絲布 ◆京城綿絲布市勢

[illegible]

滿洲商況 ◆大連特產市勢

[illegible]

鰯油粕・麥粉 ◆阪神鰯油 ◆阪神鰯粕 ◆日本麥粉市勢

[illegible]

株式 ◆朝取短期 ◆短期主要取組高 ◆大阪短期 ◆東京現株 ◆東京短期取組 ◆朝取短期賣買高 ◆東京短期 ◆大阪長期 ◆大阪短期取組

[illegible]

期米 ◆朝取期米賣買高 ◆朝取期米 ◆大邱期米 ◆釜山期米 ◆群山期米 ◆木浦期米 ◆大阪期米 ◆東京期米 ◆日本各地期米

[illegible]

綿絲 ◆大阪綿絲 ## 棉花 ◆大阪棉花 ## 人絹 ◆各地人絹 ## 生絲 ◆橫濱生絲 ## 砂糖 ◆大阪砂糖 ◆東京砂糖

[illegible]